ЭКЗАМЕН СДАН!
И СНОВА В МИРНОМ
>>СТР.2

НА СТРАЖЕ
НАШЕГО ЗДОРОВЬЯ
>>СТР.6

КАК ПОЖИВАЕШЬ,
КАДЕТ?
>>СТР.8

СЕЗОН ЗАКРЫТ.
ДО НОВЫХ ВСТРЕЧ!
>>СТР.10

Общественно-политическое издание МО "Мирный"

Панорама Мирного

16+

№14/268 7 апреля 2016 года

КУБОК ГЛАВЫ МИРНОГО ПО ФЛОРБОЛУ

>>СТР.9

12 апреля - День космонавтики!

Дорогие друзья! Жители и гости Мирного!

В ближайший вторник наша страна отметит День космонавтики!

Полет Юрия Гагарина 12 апреля 1961 года стал важнейшим научно-техническим прорывом человечества и огромной духовной победой нашей Родины. Он дал всему миру надежду на воплощение сокровенной мечты о звездах. Мы всегда будем помнить об этом значимом для нашей страны событии. Радует то, что мирнинские педагоги еще с детского сада рассказывают об этом детям, ведь для нашего города особенно близка тема космонавтики. Многие жители Мирного непосредственно работают в этой сфере. Однако в этот день поздравления принимают не только они, но и все остальные люди, заинтересованные в совершенствовании и развитии космической отрасли.

Поздравляю вас с Днем космонавтики! Хочу пожелать вам всего самого хорошего! Пусть счастье в жизни будет необъятным, как космос, пусть любовь станет вашим вечным спутником, радость и мечты не перестают вам посылать свои сигналы, а здоровье только крепчает с каждым днем!

В честь этого праздника хочется вам пожелать новых открытий и интересной жизни, чтобы в ней всегда была творческая составляющая.

Глава Мирного Юрий СЕРГЕЕВ

Дорогие друзья, сослуживцы, коллеги, соотечественники!

Поздравляю вас с Всемирным днем авиации и космонавтики!

В богатой истории нашей Родины есть события, которые вошли не только в славную летопись народов России, но и стали важнейшей вехой в жизни всего человечества. Таким выдающимся событием стал состоявшийся 55 лет назад, 12 апреля 1961 года, первый полет человека в космос, который совершил наш соотечественник, Герой Советского Союза Юрий Алексеевич Гагарин.

Этот полет, ярчайшая страница в истории нашего народа, является предметом искренней гордости россиян, на тот момент - триумфом достижений нашей страны в области ракетостроения и освоения космического пространства.

Желаю всем всего наилучшего, а российской космонавтике - успеха и новых побед!

Начальник 1 ГИК МО генерал-майор Николай НЕСТЕЧУК

Экзамен сдан! И снова в Мирном

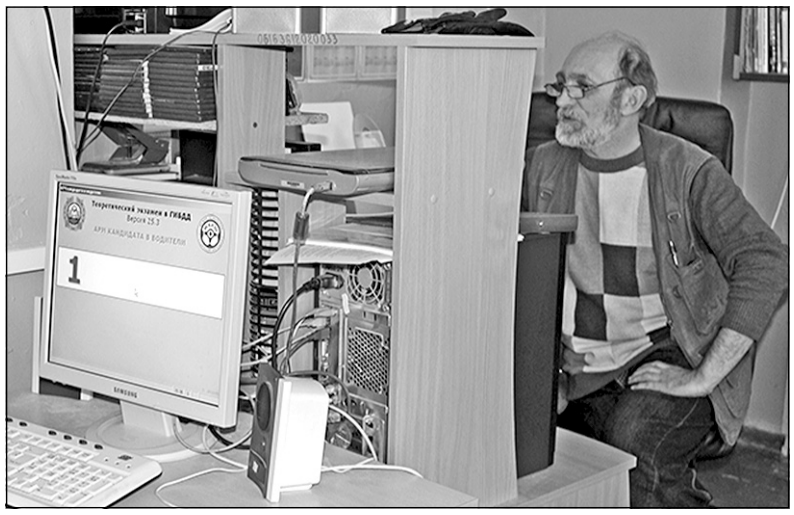

Как известно, с осени 2014 года всем новоиспеченным водителям приходилось выезжать за пределы Мирного, чтобы сдать теоретический экзамен по вождению. С данным обстоятельством жителям нашего города пришлось мириться после выхода в свет в ноябре 2014 года Постановления Правительства РФ от 24.10.2014 N 1097 "О допуске к управлению транспортными средствами" (вместе с "Правилами проведения экзаменов на право управления транспортными средствами и выдачи водительских удостоверений") с некоторыми изменениями. Тогда условия для водителей и экзаменаторов стали строже

Пресс-служба главы Мирного

С тех пор курс обучения длится дольше - 3-4 месяца. Учиться можно на механике и на автомате, по выбору ученика. Теперь автомат - это отдельная категория, и если ученик решит сдавать практику на машине с автоматической коробкой, то в удостоверении поставят знак АТ, который не позволит водить автомобиль на механике. Этим же постановлением были изменены правила выдачи свидетельства, сейчас на руки выдается свидетельство о получении профессии "Водитель" в определенной категории.

Для осуществления деятельности по набору групп и их обучению автошколам вменили в обязанность получение лицензии. Лицензия для автошколы выступает базовым элементом деятельности указанного учебного заведения. Для ее получения необходимо наличие помещения для практических и теоретических занятий, техническое оборудование, полный набор персонала, стандартная программа обучения, автомобили и пакет соответствующей документации. После вступления новых правил в 2014 году оказалось, что только частная автошкола в Мирном имела соответствующую лицензию, она продолжила набор и обучение групп. Автошкола при МБОУ СОШ N 1 занялась оформлением необходимых документов и выполнением технических условий. Когда все уже было готово к лицензированию, оказалось, что приезда комиссии из областного ГИБДД придется ждать еще несколько месяцев. Администрация Мирного обратилась за помощью в решении этой проблемы к депутату Архангельского областного Собрания Виталию Фортыгину, который представляет интересы нашего города в заксобрании области. Виталий Сергеевич сделал все возможное для того, чтобы лицензия в 1-й школе появилась как можно быстрей.

Таким образом, с сентября 2015 года жители Мирного на законных основаниях могли обучаться вождению теперь уже в двух автошколах, также они могли сдать экзамен по практическому вождению, но за отметкой о сдаче теории все равно приходилось ехать в другой город (а, как известно, без "теории" не сдашь "практику"). Почему же так произошло? Согласно новым правилам, изменились требования к теоретическому экзамену - сдавать его можно только в специальном, технически оснащенном компьютерном классе. Таких классов в Мирном не было. Руководство автошкол (муниципальной и частной) активно взялось за решение и этой проблемы, однако все оказалось непросто и растянулось на долгие месяцы. Автошколами были приобретены компьютеры и программное обеспечение к ним. Классы оборудованы и готовы принимать экзамены по теории. И вновь дело замерло в ожидании получения разрешения. Без соответствующей "бумажки" с энным количеством важных подписей принимать экзамен по-прежнему было нельзя. И вновь пришлось обращаться к Виталию Фортыгину. Подробности его вмешательства в этот бюрократический круговорот вряд ли будут кому-то интересны, но так или иначе разрешение на прием теоретического экзамена автошколой МБОУ СОШ N 1 в декабре прошлого года было получено. Первый теоретический экзамен по новым правилам новоиспеченные мирнинские водители сдавали здесь 25 марта. Всего для этих целей в специальном классе 1-й школы установлено пятнадцать компьютеров с программным обеспечением, разработанным межрегиональной ассоциацией автошкол и утвержденным Департаментом обеспечения безопасности дорожного движения МВД РФ.

Немного о самом экзамене. Программа, которая устанавливается на компьютер, позволяет вести автоматизированный прием экзаменов на право управления транспортными средствами согласно утвержденным ГУОБДД МВД России экзаменационным билетам по двум методикам. В настоящее время используется методика N 1: количество вопросов в билете - 20, время экзамена - 20 минут, допускается две ошибки. Как показал первый автоматизированный экзамен, на ответы кандидатам в водители понадобилось от двух до семнадцати минут. Причем, те, кто потратил минимальное время, экзамен сдали, а те, кто долго думал - не сдали. Сразу видно, кто учил билеты и готовился, а кто понадеялся на "авось". Следующий экзамен для будущих водителей в 1-й школе запланирован на 22 апреля.

Стоит отметить, что с 1 сентября экзамен будет приниматься по методике N 2. На двадцать вопросов, разбитых на четыре тематических блока, дается двадцать минут. Допускается совершить две ошибки в разных тематических блоках. На каждую ошибку предоставляется возможность в течение пяти минут ответить на пять дополнительных вопросов из тематического блока, в котором совершена ошибка. Две ошибки в одном тематическом блоке не допускаются.

Порой выкрутасы российской законодательной системы понять и объяснить очень трудно. Зачастую выстроенная годами система "ломается" росчерком пера; а всегда ли новое лучше, чем старое? Полтора года автошколы Мирного подстраивались под новые условия, закупали, строили, расширяли, согласовывали... Долго ли просуществует такой порядок сдачи экзаменов, неизвестно, а пока - пользуйтесь моментом, кандидаты в водители! Учите, сдавайте экзамены, вливайтесь в многомиллионную армию автолюбителей. Ни гвоздя, ни жезла вам на российских дорогах.

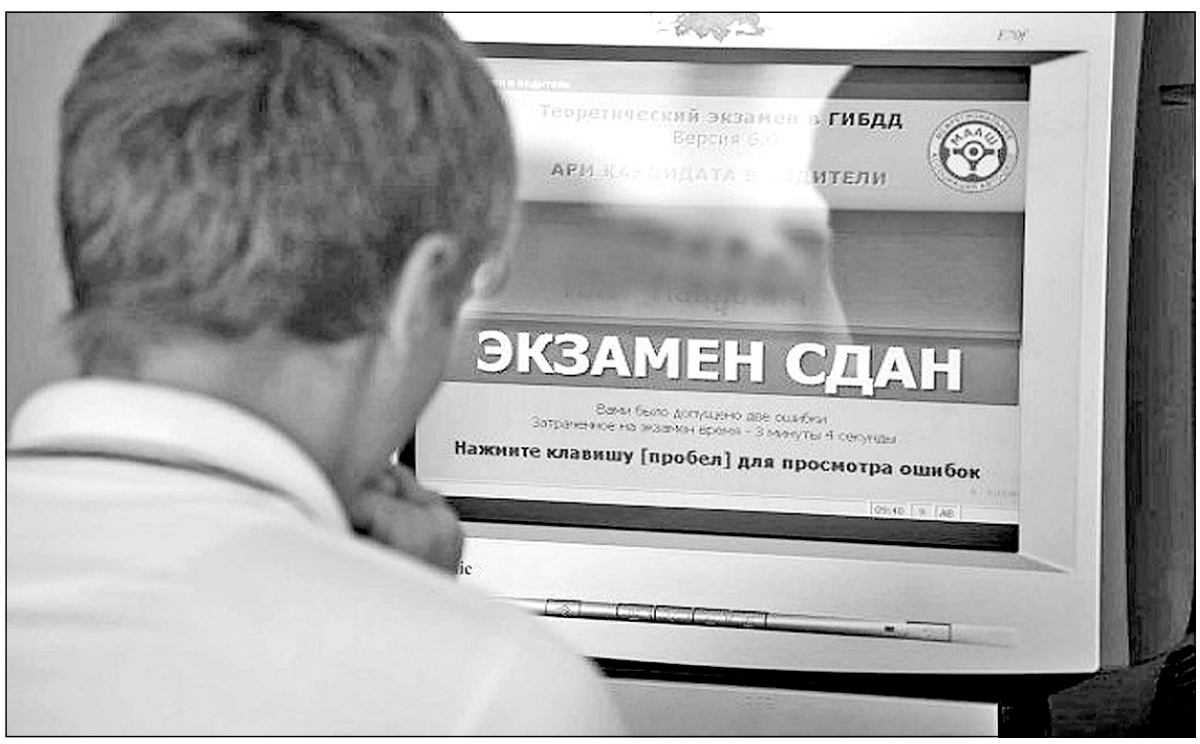

Дружная лепка

На прошлой неделе в детском саду "Белоснежка" состоялось занятие с двумя коллективами кружковцев - воспитанниками подготовительной группы детского сада и учащимися 2 "Б" класса МКОУ СОШ № 3. Занятие было посвящено приближающемуся празднику - Дню космонавтики

Александра КОМАРОВА

Одним из приоритетных направлений работы детского сада "Белоснежка" является художественно-эстетическое развитие детей. В этом направлении работают все педагоги, в том числе и Елена Никитина, которая второй год ведет кружок "Мукосолька". Узнав, что учитель начальных классов МКОУ СОШ N 3 Татьяна Степаненко уже много лет занимается с детьми лепкой из соленого теста, руководство детского сада решило непременно познакомиться с Татьяной Владимировной и наладить творческий контакт. Любезно откликнувшись на просьбу, педагог третьей школы поделилась своим опытом: показала рабочую программу кружка, раскрыла секрет приготовления соленого теста, провела мастер-класс по изготовлению рамок для поделок. Так, в преддверии Дня космонавтики два коллектива собрались за одним столом, чтобы творить.

Вместе с учителем начальных классов Татьяной Владимировной дети замесили тесто и приступили к важному и ответственному делу, на которое их нацелила воспитатель Елена Николаевна. Она предстала перед ребятами в образе солдата, который служит на космодроме "Плесецк". Прежде, чем заняться лепкой, дети с помощью педагогов вспомнили про первых космонавтов и про праздник 12 апреля, а также поговорили о том, что значит любить и защищать свою Родину.

Немного посовещавшись, единогласно решили лепить ракету. Сначала ребята создали проект, рассчитали какие и в каком количестве нужны детали, а уж потом приступили к работе. Каждый хотел, чтобы именно его деталь попала в сборную модель ракеты, поэтому старались все, а если что-то не очень получалось, то наставники тут же приходили на помощь. Соленое тесто - податливый материал, и его легко можно вернуть в первоначальное состояние, исправив ошибки.

Когда все детали были готовы, их собрали в общую композицию, затем ракету поместили в духовой шкаф. Оттуда она вернулась румяная и затвердевшая. Ребята вместе с педагогами перенесли свой шедевр в подготовленную рамку. В результате совместной работы родился замечательный подарок для начальника космодрома "Плесецк", которого некоторые из детей называют просто "дядя Коля".

Во время нашего диалога заведующий детским садом "Белоснежка" Наталья Сидорова отметила: "Как говорил известный педагог В.А.Сухомлинский: "Школьное обучение никогда не начинается с пустого места, а всегда опирается на определенную стадию развития, проделанную ребенком ранее". Ясно, что он имел в виду дошкольное образование. И поэтому необходимо сохранять целостность образовательной системы, то есть соблюдать преемственность между дошкольным и школьным образованием, что мы и делаем. Думаю, такое сотрудничество ради детей позволит нам добиться положительных результатов в работе".

Дети и педагоги получили радостные эмоции от общего труда, а в завершение встречи устроили посиделки с традиционным чаепитием.

Самый ценный вклад - это вклад в воспитание детей

Современное законодательство возлагает главную ответственность за образование детей на их родителей. Федеральные государственные образовательные стандарты дошкольного образования предполагают активное участие родителей в образовательном процессе. Детский сад N 8 "Золотой ключик" начал активную работу в этом направлении

Татьяна ХОЛОДОВА

В "Золотом ключике" организована инновационная практика по включению родителей в образовательную деятельность в соответствии с тематическим планированием. Это означает, что каждую неделю дети изучают определенную тему, а родители в рамках этой темы по мере возможности организуют мероприятия. Особенно хочется отметить группу "Винни-Пух", активно включившуюся в инновационную практику. Прошло только четыре месяца с тех пор, как дети пришли в эту группу, а родителями было организовано уже несколько мероприятий! Мамы и папы всегда готовы прийти на помощь воспитателям. Они пополняют развивающую среду материалами и пособиями собственного изготовления. Каждую неделю одна или несколько семей принимают активное участие в образовании своих детей. Например, недавно мама Эвелины Пискуновой - Елена Александровна самостоятельно провела занятие по изготовлению открыток к Новому году. Предварительно она изготовила множество мелких деталей для аппликаций, выполнив их с большим эстетическим вкусом и разнообразием. Детям была предоставлена возможность выбрать из этого многообразия детали для своей работы, что их очень порадовало. В результате открытки детей превзошли все ожидания, они отличались яркостью, непохожестью друг на друга. Вечером дети вручили своим родителям новогодние поздравления. Эту инициативу подхватили еще две мамы: Татьяна Эриковна Кудряшова провела занятие по изготовлению открыток ко Дню святого Валентина, предварительно рассказав детям об этом празднике в доступной форме, сумев провести настоящую партнерскую деятельность. Две половинки сердечка (разных оттенков красного) соединялись техникой плетения, а после были украшены блестящими стразами. Через неделю Анна Николаевна Веденина провела занятие по изготовлению открыток к 23 февраля. А за день до этого группу посетила Светлана Сергеевна Ковалева, подготовив яркую, доступную, интересную презентацию по теме "Наша армия", познакомила детей с родами войск, их формой и техникой, рассказала о военных профессиях нашего города.

Необычайно увлекательную прогулку устроила мама Кирилла Макасова - Алмагуль Мустаковна, пригласив детей к озеру. Она познакомила их с собакой Арчи, рассказала о породе хаски и ее особенностях. Дети смогли погладить собаку, почти каждому Арчи дал лапу и всех прокатил в собачьей упряжке. Восторгу детей не было предела!

Замечательные родители у Насти Несмачной - Наталья Александровна и Роман Викторович! Они готовы ежедневно помогать воспитателям, в каждом предложенном мероприятии принимают участие. Своими золотыми руками сделали для группы уже три макета: "Бензоколонка", "Космос", "Аквариум". А сколько интересных дел еще впереди!

Детско-родительское творчество находит отражение в различных конкурсах - городских, областных, всероссийских. Родители группы "Винни-Пух" принимают все предложения, участвуют и побеждают. Осенью десять семей участвовали во Всероссийском конкурсе "Осеннее многоцветие", где четыре из них заняли 1-е место и одна семья - 2-е место. В городской экологической выставке-конкурсе "Берегите сказку" учувствовали девять семей и также получили одно 1-е и одно 2-е место. Замечательная обезьянка, сделанная руками мамы Ярославы Запорожец - Татьяной Петровной, заняла первое место в городском конкурсе новогодней игрушки. Недавно пришли результаты областного конкурса авторских разработок настольных игр по ЗОЖ, в котором участвовали одиннадцать семей из группы "Винни-Пух". Маргарита Кузуб и ее мама Надежда Сергеевна заняли 2-е место, а Ковалева Софья и ее мама Светлана Сергеевна - 3-е место.

Папы этой группы тоже на высоте: сами интересуются - чем помочь и что сделать. Отец Артема Горохова - Александр Игоревич всегда приходит на помощь, будь то видео - фотосъемка или работа с интернетом. Папа Елизаветы Габовой - Роман Александрович - участник регионального конкурса "Отец - ответственная должность", он является председателем Совета отцов детского сада.

Родители детей группы "Винни-Пух" даже в бесснежный декабрь умудрились построить зимние постройки на участке, чтобы порадовать своих малышей. Планов у родителей еще много, за год каждый сможет принять участие в том или ином мероприятии.

Воспитатели Людмила Михайловна Жиркова и Елена Александровна Земцовская стараются как можно чаще собрать родителей: обсудить те или иные вопросы, организовать конкурс пап, чаепитие с мамами. Ежемесячно в группе проходят литературные вечера, где каждый ребенок, пусть даже самый застенчивый, может рассказать стихотворение, скороговорку, спеть вместе с родителями песенку.

Плюсы родительского участия очевидны: дети чувствуют интерес родителей к их жизни, они по-детски непременно оценивают тот вклад, который делают их родители в жизнь группы. Это слышно в их разговорах: каждый старается обратить внимание на то, что это именно его мама сделала, провела, приготовила. Безусловно, такое участие оборачивается позитивными сторонами и в семейном общении. Маме или папе гораздо легче найти общий язык с ребенком, который видит, что его родители живут его детской жизнью. Здорово, что взрослые в группе "Винни-Пух" это понимают! Остается пожелать воспитателям Людмиле Михайловне Жирковой, Елене Александровне Земцовской и родителям дальнейшего сотрудничества, главная цель которого - образование, развитие и воспитание наших детей.

Космодром "Плесецк". Город Мирный. От былых времен до наших дней. 1957-2017

Мы продолжаем публиковать исторический материал по истории города Мирный и космодрома "Плесецк" в рамках проекта "Космодром "Плесецк". Город Мирный. От былых времен до наших дней. 1957-2017", посвященного 60-летнему юбилею города и космодрома

Народный мастер А.И.Агеев на выставке народных ремесел в Каргополе

ПАМЯТИ МАСТЕРА

Около полувека жил в нашем городе простой человек. Он не занимал высоких должностей и не имел высоких званий, но он оставил свой неповторимый след в истории Мирного. Это он по крохам, по рассказам живших здесь до строительства космодрома людей писал тихую историю нашего края. Он сохранил для нас их воспоминания, поведал нам об исчезнувших после строительства космодрома поселках и деревнях, о традициях и простой жизни людей, проживавших в них. Благодаря ему мы вспомнили, а новые поколения горожан узнали, что Мирный вырос не в глухой тайге, что у него тоже есть своя история. Этот человек оставил память о себе возрождением в макетах уходящей, а часто уже утерянной старины. Это памятники деревянного зодчества Русского Севера: храмы, часовни, мельницы, подворья. Если расставить их на зеленой полянке - получатся свои Малые Корелы.

Сегодня мы расскажем вам о народном мастере, краеведе, Почетном гражданине города Мирного Александре Ивановиче Агееве (1946-2011). Именно его исторические очерки об исчезнувших в связи со строительством космодрома "Плесецк" поселках и деревнях и их жителях публиковали мы на страницах газеты "Панорама Мирного" в течение последних трех месяцев.

Александр Иванович Агеев родился 21 сентября 1946 года в поселке Шамордино, в одном из красивейших уголков Руси, между старинными городами Калугой и Козельском, в семье школьного учителя. Рядом с поселком расположена Казанская Амвросиевская женская пустынь, основанная Амвросием Оптинским в 1884 году. Именно в одной из келий этого монастыря родился и прожил до пятнадцати лет Александр Агеев. Того самого монастыря, куда не раз к своей сестре-монахине приезжал Лев Толстой. "На Казанском соборе даже была мемориальная табличка с надписью: "В этом монастыре Лев Толстой писал повесть "Хаджи-Мурат", - вспоминал Александр Иванович. - В год моего рождения монахинь там уже не было (от ред. в 1923 году монастырь был закрыт и разорен). Помещения монастыря занимали училище механизации сельского хозяйства и школа. Отец работал в школе, и практически все работники жили в монастырских кельях. Видимо, истоки интереса Александра Ивановича к созданию храмов, строившихся на Русском Севере и в большинстве своем уже канувших в Лету, тянутся из памяти о детстве.

Амвросиевская женская пустынь около поселка Шевардино (Козельский район Калужской области). Основана Амвросием Оптинским в 1884 году. Здесь родился А.И.Агеев

Окончив Тульский механический техникум в 1966 году по специальности технолога инструментального производства, Александр Агеев уже на следующий день после получения диплома был призван в армию. В Мирный его забросила срочная военная служба, которую он проходил на ремонтном заводе. "Сюда-то привезли, а забрать забыли", - шутил Александр Иванович, вспоминая, как он остался в закрытом военном городе после дембеля. Здесь, в Мирном, он встретил свою будущую жену - Маргариту Андреевну.

После службы в армии пошел работать в милицию. Начинал участковым милиционером, а закончил службу старшим экспертом-криминалистом в отделе внутренних дел Мирного. Работа занимала практически все время. "Не успеешь прийти домой чаю попить - опять вызывают", - вспоминал Александр Иванович. 25 лет он отдал профессии, как вдруг, словно гром среди ясного неба, - тяжелая болезнь, в результате которой Александр Иванович остался без ног. Только слабый духом человек в такой ситуации скиснет, потянется к бутылке, но Александр Иванович никогда слабостью характера не отличался. К тому же всегда была готова помочь, поддержать и ободрить супруга и самый верный друг Маргарита Андреевна.

Руки у Александра Ивановича с молодых лет были мастеровые. Из металла творил удивительные по красоте вещи - на серванте в его квартире стоит рыцарь в латных доспехах, а на полочке у дивана - чеканный складень тончайшей работы. Но больше металла потянуло к себе дерево. Он стал серьезно заниматься исследованием деревянного зодчества Русского Севера, плетением из бересты и резьбой по дереву.

Александр Иванович Агеев воссоздавал макеты церквей, часовен, звонниц из деревянных бревнышек. Все они точные копии оригиналов. "Первые макеты часовен и церквей Александр Иванович делал по фотографиям и книгам. Это был огромный труд. Взять даже размеры - как их установить? В конце 90-х годов в руки Александра Ивановича попала книга Александра Ополовникова "Русь деревянная", потом "Русское деревянное зодчество". Для мужа это было огромное приобретение. Ведь там имелись чертежи. По этим чертежам он изготовил Петропавловскую часовню, часовню Спаса Нерукотворного, церковь Андрея Первозванного, мельницы-крупорушки и многое другое. Нам посчастливилось общаться с дочерью Александра Ополовникова Еленой, которая, к сожалению, умерла летом 2011 года. Она пошла по стопам отца, занималась деревянной архитектурой. Елена Александровна с особым трепетом относилась к деревянному зодчеству, вдумываясь в каждую деталь. Она советовала следовать только профессиональным чертежам, безукоризненным в плане понимания и знания русской деревянной архитектуры. Она называла Архангельскую область "бревенчатым Иерусалимом", которым восхищается весь мир", - вспоминает Маргарита Андреевна.

Технология, по которой создавал свои деревянные миниатюры мастер Агеев, применяется редко. У него все точно так, как делали в старину, только в многократно уменьшенных размерах. И тоненькие бревнышки не склеены, не сколочены тонкими гвоздиками, а, как и у русских зодчих, скреплены деревянными чопиками, или, как их называли, коксами. Только микроскопических размеров - меньше двух миллиметров в диаметре. "Да работа-то и не такая миниатюрная! Делают ведь и меньше - блоху подковывают! А тут что - бревно пять миллиметров. Если тяжело его закатывать, так жена поможет", - шутил Александр Иванович. При этом учителей в обыкновенном понимании у него не было. Все тонкости дела постигал с помощью книг и работ старых мастеров. "Сложного здесь ничего нет - нужно только терпение и чугунный зад, поскольку за работой приходится часами сидеть", - шутил мастер Агеев. Для создания не самого сложного в декоративном решении макета у него уходило больше трех месяцев. Успенскую церковь, что находится в Кондопоге, свою самую большую по высоте работу, Александр Иванович делал восемь месяцев. Многие северные храмы, которые воссоздал мастер, уже давно канули в Лету. Он возрождал их к жизни в виде миниатюр по старинным фотографиям, изредка по чудом уцелевшим чертежам. Но чаще приходилось сталкиваться с тем, что никаких изображений старинных церквей не существует. И тогда на помощь Александру Ивановичу приходили чертежи реконструкций, разработанные архитектором Ушаковым по старинным финансовым ведомостям. "Староста деревни договаривался с плотниками, как они будут строить, и как будет вестись оплата, - рассказывал мастер. - Например, сруб из пятнадцати венцов с окнами туда-то такого-то размера - вот такая цена. И все пропорции указывались, чтобы оплатить сделанную работу". По таким ведомостям нередко и проводят реконструкцию. Если же нет фотографий, чертежей - а их, как правило, и не было - очень сложно восстановить утраченный храм. Особенно, если ведомости не слишком подробны или вовсе отсутствуют. Колоколен, стоявших на нескольких столбах, в наши дни практически не осталось. Такие необычные сооружения в свое время строили в Поморье. Некогда в Ракулах, что в Архангельской области, стояла на девяти столбах высокая пятишатровая колокольня. Теперь же она существует только в виде макета, созданного Александром Ивановичем Агеевым. "Она долго стояла на столбах, а потом ее обложили бревнами, - о северных деревянных храмах мастер мог рассказать немало интересного. - Столбы-то гнить начали. Потом ее обшили тесом. Есть старинная фотография, где колокольня стоит уже в таком "зашитом" виде. Вот такие девятистолбовые колокольни на севере - большая редкость. Только одна сохранилась в Долгощелье. А когда-то, если взять территорию от Мирного до Белого моря по Онеге и Двине, колоколен на столбах порядка полусотни стояло. И это только известных!".

Единственный макет в коллекции мастера, который не имеет своего исторического прототипа, - высокая колокольня с настоящими колоколами. Он создал ее в память о знаменитом звонаре Иване Данилове, восстановившем праздничные колокольные звоны Архангельского Севера, вернувшем голос Петропавловскому собору и оживившему колокольню храма Василия Блаженного в Москве.

Александр Иванович был лично знаком с Иваном Даниловым и по описаниям, оставленным им, изготовил макет звонницы, которую тот предлагал построить на Красной пристани в Архангельске. Макет этой звонницы, названной "Памяти Ивана Данилова", всегда сопровождал Александра Ивановича в его поездках по разным северным городам, куда мастера приглашали на выставки.

В 2004 году по чертежам и макету Александра Ивановича Агеева был возрожден исторический памятник - часовня Казанской иконы Божией Матери, встречающая нас при въезде в Мирный. Она воссоздана на своем историческом месте,

А.И.Агеев вместе со своей супругой Агеевой Маргаритой Андреевной

Народный мастер А.И.Агеев рассказывает ученикам воскресной школы о пятишатровой колокольне на столбах

там, где ранее проходил почтовый тракт из Архангельска в Санкт-Петербург и располагалась деревня Плесцы. "На этом тракте часовня была поставлена в 1760 году, - рассказывал мастер. - В 1957 году, когда начал строиться космодром, ее разобрали. В книге одного нашего краеведа я прочитал церковные описания, где указывались базовые размеры часовни и внутреннее убранство. Затем нашел нескольких жителей, которые детьми ходили в эту часовню. Они мне более подробно и рассказали о том, как она выглядела. Так я шесть раз делал макет! Сделаю, бабушки придут: "Нет, не так!" И только на шестой раз "консилиум" постановил: "Вот теперь так, как было!"

Однажды на выставке, посвященной Плесецкому району, историк-краевед Николай Макаров увидел фотографию начала 20 века, на которой был снят храм в деревне Кочмас. Он рассказал об этом своему другу Александру Агееву. Фотография не давала покоя, и Александр Иванович занялся поисками. Помогла жительница села Тарасово, и уже через неделю фото нашлось в Плесецке у уроженки Кочмаса. Правда, оригинал за годы был утрачен, когда недобросовестные "историки" вернули хозяйке лишь копии плохого качества. Справа на фото были изображены красивые деревянные дома, а слева, в углу, виден храм с колокольней. Однако хозяйка фотографии запомнила, что храм располагался на другой стороне улицы. Ориентировка на местности доказала Александру Ивановичу, что бабушка была права. Старое фото почему-то оказалась зеркально перевернутым! И тогда все встало на свои места.

На протяжении нескольких лет мастер собирал материалы об истории деревни Кочмас, людях, ее населявших, и о храме Рождества Пресвятой Богородицы, который в 2010 году мог бы отметить свой 120-летний юбилей. Тогда Александр Иванович задумался об установке поклонного креста на месте деревни и храма. И кто бы мог подумать, что 18 сентября 2010 года, в день, когда храм в деревне Кочмас был освящен, на этом месте появится большой поклонный крест. Он был сооружен силами военнослужащих Учебного центра. И на праздник его освящения приехал сам Александр Иванович, настоятель мирнинского храма протоиерей Артемий Эмке с хором учеников воскресной школы и много пожилых уже людей, которые впервые за 50 лет после выселения из Кочмаса смогли встретиться на месте своей деревни, побывать на заброшенном кладбище и помолиться за себя, своих близких и тех, кто лежит в кочмасской земле - родителей, жертв Гражданской войны и интервенции. Тогда бабушки со слезами на глазах благодарили Александра Ивановича Агеева. И это было самое искреннее признание труда всех последних лет жизни мастера. А он шутил как обычно: "Да разве я что-то делал?"

Поклонный крест на месте храма Рождества Пресвятой Богородицы в деревне Кочмас, установленный по инициативе А.И.Агеева в 2010 году

В коллекции Александра Ивановича более 40 миниатюрных макетов сохранившихся, а также частично или полностью утраченных памятников деревянного зодчества Русского Севера. Работы мастера объехали всю Архангельскую область. Он лауреат многих выставок, дипломант областного фестиваля творчества "Крылья души". В 2003 году в Архангельске, в музейно-выставочном комплексе "Гостиный двор", состоялась персональная выставка Александра Ивановича Агеева "Деревянная архитектура Севера в макетах". Несколько его работ представляли Архангельскую область на выставке в Москве, посвященной 300-летию М.В.Ломоносова. Дважды мастер был соискателем Международной премии "Филантроп". Имя Александра Ивановича Агеева в 2006 году внесено в двухтомную энциклопедию "Лучшие люди России". В том же году в ходе визита в Мирный епископа Архангельского и Холмогорского Тихона Александр Иванович был награжден архипастырской грамотой в благословение за усердные труды во славу Святой Церкви. А 1 июня 2007 года решением сессии муниципального Собрания Мирного ему было присвоено звание "Почетный гражданин города Мирного".

По крупицам собранный Александром Ивановичем Агеевым краеведческий материал составил основу книги исторических очерков "Прошлое земли космодрома. Далекое и не очень...", а также лег в основу двухчасового фильма "Деревянное кружево Русского Севера", созданного Мирнинской телевизионной компанией в 2007 году.

Работы Александра Ивановича никогда не продавались - они уходили от него только подарками, сделанными от души. Таким даром стала часовня Амвросия Медиоланского в Шамординском женском монастыре, в котором прошли детские годы мастера. Его подарки живут в музее деревянного зодчества "Малые Корелы", Кенозерского национального парка, икона "Троица" подарена Антониево-Сийскому монастырю, икона "Спас Нерукотворный" - Архангельской и Холмогорской епархии, киотец "Александр Ошевенский с монастырем" - Александро-Ошевенскому монастырю в Каргополье.

В силу обстоятельств оказавшись прикованным к инвалидной коляске, мастер Агеев не потерял связь с миром. При любой возможности он посещал памятники северного зодчества, встречался с мастерами, жителями окрестных деревень, военнослужащими космодрома, школьниками, воспитанниками воскресной школы. Принимая участие в ярмарках народных ремесел, Александр Иванович знакомился с мастерами, общался с ними. Он ценил их профессионализм, золотые руки, доброе сердце. А уж дверь его дома всегда была открыта для всех!

В 2011 году вышла в свет книга Александра Ивановича Агеева "Прошлое земли космодрома. Далекое и не очень... Исторические очерки". Когда издание готовилось к печати, Александра Ивановича не стало. Он ушел из жизни 11 февраля 2011 года в возрасте 64 лет.

Остались нереализованными новые планы, мастеру многое еще хотелось осуществить и о многом рассказать...

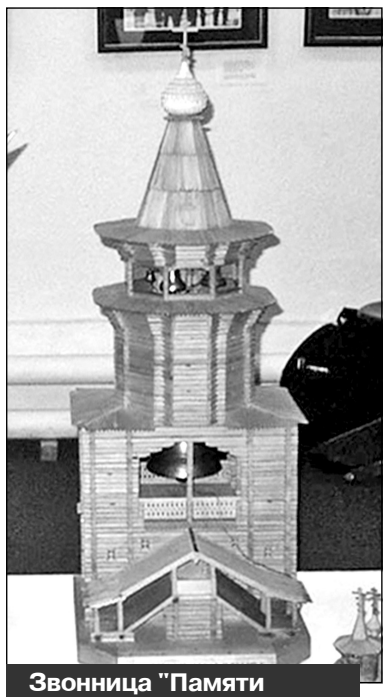

Звонница "Памяти Ивана Данилова" на персональной выставке А.И.Агеева "Деревянная архитектура Севера в макетах" в Архангельске

В 2012 году в Мирном открыли мемориальную доску в память о Почетном гражданине города Мирный, народном мастере и краеведе Александре Ивановиче Агееве. На открытие мемориальной доски собрались те, кто знал Александра Ивановича, кому он был близок и дорог.

Макет церкви, изготовленный А.И.Агеевым

В статье использованы материалы и фрагменты из статей:

1. Статья "Мини-зодчий" в газете "Невское время". Автор Анна Кострова
2. Статья "Памяти Мастера. Александр Иванович Агеев" на сайте http://mirnyi.prihod.ru. Автор Тамара Казьбанова.
3. Статья "Кочмас. История одной деревни" на сайте http://mirnyi.prihod.ru. Автор Анна Эмке.
3. Предисловие к книге А.И.Агеева "Прошлое земли космодрома. Далекое и не очень…". г.Мирный, 2011 год.

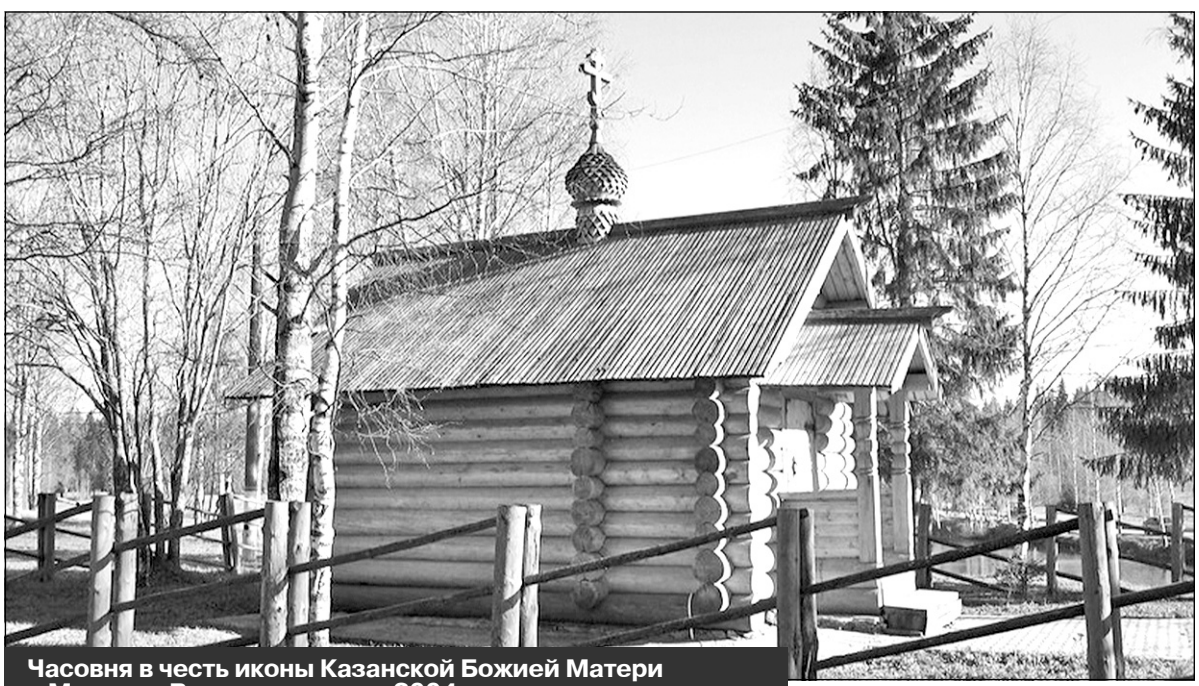

Часовня в честь иконы Казанской Божией Матери в Мирном. Восстановлена в 2004 году на историческом месте по инициативе А.И.Агеева

Мемориальная доска на доме №15 по ул.Пушкина, где жил и работал А.И.Агеев. Открыта в 2012 году

На страже нашего здоровья

Если вы считаете, что физическое здоровье человеку помогает сохранить и укрепить врач, вы, конечно же, не ошибаетесь. Но что касается психических и нравственных аспектов, то тут к команде профессионалов подключаются уже другие специалисты

Майга ШИПОВА
Фото Нины ЗУЕВОЙ

24 марта на научно-практической конференции, которая прошла в Доме офицеров гарнизона, обсуждались именно актуальные проблемы сохранения и укрепления психического, физического и нравственного здоровья военнослужащих, гражданского персонала и членов их семей в современных условиях.

Большую подготовительную работу для того, чтобы конференция получилась интересной, информативной и содержательной, провели начальник группы - начальник психологической службы войсковой части 13991 майор Елена Нестерова, психолог войсковой части 13991 Нина Зуева и председатель женсовета войсковой части 13991 Ирина Вихарева.

В работе конференции приняли участие заместители командиров воинских частей 1 ГИК МО по работе с личным составом, психологи, инструкторы по общественно-государственной подготовке и информированию, начальники медицинских служб, специалисты кабинета медико-психологической коррекции военной поликлиники, председатели женсоветов.

Перед участниками конференции со своими докладами выступили: помощник командира войсковой части 13991 по работе с верующими военнослужащими Артемий Эмке, ВрИО начальника медицинской службы войсковой части 13991 майор Николай Племянников, нештатный психолог войсковой части 14056 капитан Ольга Горелая, председатель женсовета войсковой части 13991 Ирина Вихарева, заместитель председателя ТКДН и ЗП МО Мирный Юлия Малахова, а также две ученицы старших классов школ города Мирного Софья Борисенко и Алла Пономарева.

Часть докладов была посвящена тем факторам, которые негативно воздействуют на здоровье человека: разного вида стрессы, наркотики, зависимость от социальных сетей и гаджетов. Также подробно рассматривались проблемы суицидов с точки зрения Православной Церкви.

Каждое выступление сопровождалось слайдами и тематическими видеороликами.

Нештатный психолог войсковой части 14056 капитан Ольга Горелая рассказала о некоторых аспектах применения методик арт-терапии в работе войскового психолога. Ольга Николаевна уже не в первый раз принимает активное участие в работе конференции, причем, все рекомендации по применению различных методик основываются на ее личном опыте. Капитан Горелая сначала досконально изучает теорию, а затем применяет это при работе с военнослужащими своей воинской части. Одной из основных формул успеха в своей работе она считает знание и умение общаться с каждым человеком. Высокопрофессиональный, ответственный и творческий подход к выполнению возложенных на нее обязанностей помог Ольге Николаевне заслуженно победить в конкурсе специалистов психологической работы Воздушно-космических сил, который прошел в Москве в середине марта.

Доклад капитана Горелой на конференции об арт-терапии вызвал неподдельный интерес зала. Ей было задано довольно много вопросов, на которые она подробно ответила.

Своим опытом Ольга Николаевна смогла поделиться с коллегами и во второй половине дня, когда проводилась профессиональная подготовка психологов нашего космодрома.

Доказано, что мы редко устаем, занимаясь чем-то интересным и увлекательным, поэтому и во вторую половину дня специалисты психологической работы нашего космодрома продуктивно поработали. Помимо теоретических занятий, проводились и тренинговые упражнения, направленные на сплочение воинского коллектива, снятие психо-эмоционального напряжения военнослужащих.

В конце рабочего дня многие специалисты, принявшие участие и в конференции, и в профессиональной подготовке, высказали единодушное мнение: такие формы работы помогают повышать уровень знаний, умений, навыков, обмениваться опытом, приобретать новые и полезные знакомства среди своих коллег.

Переходный момент

30 марта в Доме офицеров гарнизона прошло заседание Объединенного комитета профсоюзов (ОКП) космодрома "Плесецк"

Майга ШИПОВА
Фото Андрея МОРГУНОВА

Одним из главных вопросов повестки дня заседания стал переход Территориальной профсоюзной организации космодрома "Плесецк" из Межрегиональной профсоюзной организации (МПО) гражданского персонала Ракетных войск стратегического назначения и войск Воздушно-космической обороны Профсоюза гражданского персонала Вооруженных Сил России в аналогичную структуру МПО Воздушно-космических сил. По словам председателя Объединенного комитета профсоюзов космодрома "Плесецк" Луценко Ольги Алексеевны, конечная дата перехода - вторая декада октября. Но до этого предстоит еще большая работа: собрания в первичных профсоюзных организациях, подготовка и проведение внеочередной конференции Территориальной профсоюзной организации космодрома "Плесецк", на которой и будет принято решение о переходе. Также Ольга Алексеевна познакомила всех присутствующих с итогами в правозащитной работе, охране труда, профсоюзной работе за 2015 год Комитета МПО РВСН и Войск ВКО. Эти итоги были подведены и озвучены на заседании Президиума МПО, которое прошло 15 марта в городе Москве.

Дальше разговор шел об охране труда. Теперь в состав профсоюзной организации будет входить и общественная комиссия по охране труда. Возглавлять ее должен общественный технический инспектор труда, который получает возможность проводить инспекторские проверки в организациях, где трудятся члены профсоюза, оценивать условия труда, выявлять недостатки и давать необходимые рекомендации работодателям.

В этой же части заседания также обсуждался вопрос о страховании членов профсоюза от несчастных случаев на производстве. В прошлом году, в рамках пилотного страхового проекта, был заключен корпоративный договор между Межрегиональной профсоюзной организацией гражданского персонала Ракетных войск стратегического назначения и войск Воздушно-космической обороны Профсоюза ВС РФ (МПО) и общероссийской универсальной страховой компанией Страховой Дом ВСК (САО "ВСК"). 1 января этого года закончился срок действия договора. Анализируя работу в этом направлении, профсоюзные руководители предложили провести страхование членов профсоюза без привлечения сторонних страховых организаций. Дело в том, что, как правило, общая сумма страховых взносов не возвращается после истечения срока договора. Теперь же поступило предложение: неиспользованные денежные средства должны будут переходить на срок действия следующего договора. А так как новый договор страхования от несчастных случаев на производстве подразумевает новый однократный денежный взнос, то размер фонда и размер возможных выплат по страховым случаям увеличивается. Этот вопрос Ольга Алексеевна также рекомендовала обсудить в первичных профсоюзных организациях.

Далее речь пошла об организации отдыха членов профсоюза. В этом году программа отдыха включила в себя возможность проведения отпуска в санаториях, пансионатах и гостевых домах республики Крым и республики Абхазия, Алтайского края, Московской, Ивановской и Кировской областей. Список лечебно-оздоровительных учреждений довольно обширный. Перечень предлагаемых услуг, условия проживания и стоимость туров обещают вполне комфортный, полезный и интересный отдых. Более подробную информацию члены профсоюза могут получить у председателей своих первичных организаций или обратившись за консультацией к Луценко Ольге Алексеевне.

Самыми приятными моментами в работе заседания стало награждение активистов профсоюзного движения Почетными грамотами МПО РВСН и Войск ВКО Профсоюза ВС России, Благодарностями начальника космодрома "Плесецк", Почетными грамотами, Почетными нагрудными знаками, Благодарностями главы Мирного. В награждении приняли участие временно исполняющий обязанности заместителя начальника космодрома по работе с личным составом подполковник Скрипкин Андрей Станиславович и секретарь городского Совета депутатов Мирного Веретельникова Елена Николаевна.

ВОЕНКОР

Талантливы во всем!

"Алло, мы ищем таланты!". Многим знаком этот незатейливый лозунг. А мы не ищем таланты - они у нас есть! Вы скажете: "Нескромно". Прошу меня простить за столь смелое утверждение, но это так! В нашей части есть талантливые и самобытные военнослужащие. И как нельзя ярче показали они свои творческие способности на смотре-конкурсе художественной самодеятельности среди военнослужащих по призыву, который был организован в клубе войсковой части 25922 в марте этого года

Наталия ГРЯЗНОВА

Трудно переоценить значение подобных мероприятий. Они вносят свой весомый вклад в морально-психологическое обеспечение боевых задач, стоящих перед частью, в укрепление воинской дисциплины. Незаменима их роль в организации досуга военнослужащих, в развитии самодеятельного творчества личного состава. Ведь чем содержательней отдохнет военный человек, тем плодотворней будет его ратный труд, еще больше укрепится воинская дисциплина и правопорядок.

Стоит сказать, что данный смотр-конкурс превратился в настоящий праздник художественной самодеятельности. В процессе проведения выявились наиболее талантливые военнослужащие, которые составляют основной костяк художественной самодеятельности части и подразделений, проявилась армейская смекалка и сноровка военнослужащих, которые, казалось бы, из самых простых вещей делают интересные программы.

В начальный период подготовки все ребятам казалось непонятным и не совсем интересным. От каждого подразделения необходимо представить песню, танец, сценку и стихотворение. Многие из участников даже и не подозревали о своих творческих способностях, поэтому приступили к репетициям ребята без особого энтузиазма. Однако с каждым разом, почувствовав поддержку и теплое дружеское одобрение сослуживцев, им становилось все интереснее. Да и получаться номера стали лучше. В творческих коллективах появились заинтересованность в победе и здоровый соревновательный интерес.

И вот наступил день, когда творческие коллективы подразделений должны были представить на суд жюри номера художественной самодеятельности.

Отрадно было видеть, как военнослужащие по призыву исполняют песни не только на русском языке. Так, рядовой Саакян А.Т. исполнил песню Френка Синатры "Девушка из Ипанемы" на английском и португальском языке. А ефрейтор Янбаев А.Р. мастерски показал собравшимся в клубе участникам, судьям и зрителям самобытность и красоту культуры своего народа, исполнив песню под гитару на башкирском языке.

Достойно показал хореографические умения в стиле современного танца военнослужащий 3 группы рядовой Дубровский И.В. Особую оценку зрителей получили военнослужащие 4 группы рядовой Беликов Ф.С., рядовой Чивиков А.Д., рядовой Егоров О.В. за исполнение авторских частушек. Меткий и актуальный юмор заставил смеяться самых серьезных слушателей. Грамотное руководство их наставника майора Хрипункова Дениса Николаевича позволило ребятам представить свои номера на высоком уровне. Также судьи остались неравнодушны к юмористическим миниатюрам творческого коллектива роты электротехнических средств заграждения и охраны.

Увлеченно продекламировал свое стихотворение рядовой Килессо М.Д. Порыв его души прочувствовал каждый, сидящий в зрительном зале. Пусть по форме произведение было далеко от ямбов и хореев, зато глубокомысленно по содержанию и тронуло сердца слушателей.

Запомнилось зрителям и проникновенное выступление рядового Прокудина Д.С. Стихотворение К.Симонова "Если дорог тебе твой дом" было исполнено им настолько эмоционально, с такой палитрой чувств, что и после выступления в зале какое-то время было необычайно тихо. Также ярко выразил взгляд современного молодого человека на подвиг русского солдата в годы Великой Отечественной войны рядовой Кузовлев М.С., прочитавший стихотворение Э.Асадова "Могила неизвестного солдата".

Без преувеличения можно сказать, что на более высокий уровень в своем творчестве шагнули ребята из роты электротехнических средств заграждения и охраны: рядовой Кузовлев М.С., рядовой Бровкин М.Ю., рядовой Брюков Ю.А., рядовой Максимов И.А., рядовой Ковельков Д.А. Самобытно и, можно сказать, профессионально представили они скомпанованную из отдельных разножанровых элементов литературно-музыкальную композицию о Великой Отечественной войне. Немалая заслуга в создании художественного образа и в успехе этого номера принадлежит руководителю этого творческого коллектива - заместителю командира роты по воспитательной работе старшему лейтенанту Николаеву Антону Николаевичу.

Хочется отметить, что наши ребята талантливы, они энтузиасты своего дела. Каждый показал свою самобытность и свое творческое лицо. Репертуар был разнообразен. Выступления были продуманы, с глубоким смыслом и патриотической направленностью. Надеюсь, что и в дальнейшем такое важное направление воспитательной работы как эстетическое, нравственное воспитание будет совершенствоваться в нашей части через различные жанры художественного творчества.

Места среди творческих коллективов распределились следующим образом:

1 место с общим баллом 252 у творческого коллектива 4 группы (начальник группы майор Камынин П.В.);

2 место с общим баллом 236 занял творческий коллектив роты электротехнических средств заграждения и охраны (командир роты капитан Корж О.И.);

3 место досталось 3 группе (начальник группы майор Кротов И.В.), которая набрала 232 балла.

А в заключение хотелось бы сказать: "Глядя на наших солдат с такими нравственными качествами, чувством гордости за свое Отечество, за историю России и ее Вооруженных Сил, можно с уверенностью сказать - у России есть будущее".

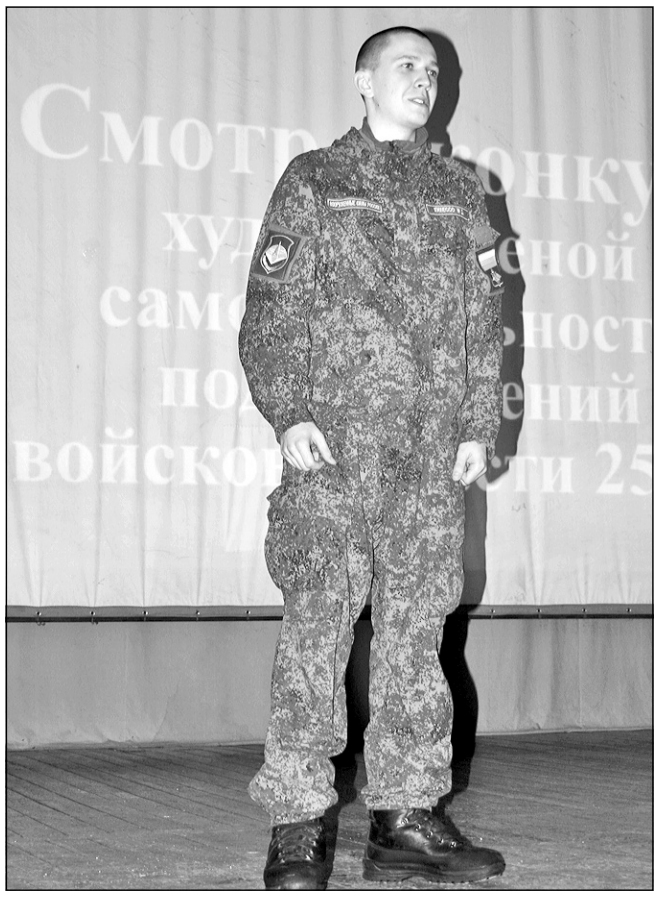

Как поживаешь, кадет?

За четыре с небольшим года деятельности Санкт-Петербургского кадетского военного корпуса Министерства обороны Российской Федерации туда поступили и обучаются на сегодняшний день десятки мальчишек из Мирного. Жизнь вдали от дома, какая она? С 20 по 25 марта мальчишки-кадеты приезжали на каникулы в Мирный. С некоторыми из них удалось побеседовать

Евгения ПАНОВА

Даниил МИТРОФАНОВ, 7 класс

Даниил в кадетском корпусе с пятого класса. В Мирном он учился в 3-й школе.

В 4 классе его учитель показала школьникам презентационный буклет о кадетском корпусе. Она рассказала в двух словах - что это за учебное заведение и спросила, кто бы хотел туда поступить. Руку поднял только Даниил. Четвероклассник принес этот буклет домой, поговорил с родителями... в общем, через несколько месяцев он успешно сдал вступительные экзамены, набрав 29,6 баллов, и был зачислен в список поступивших.

Даниил рассказал, что в день прибытия на учебу, когда все еще собирались перед КПП, он вдруг увидел Сашу Белобородова, своего друга из Мирного, с которым они вместе занимались в секции плавания в спорткомплексе "Звезда". Оказывается, Саша тоже поступил сюда. Удивлению ребят не было предела, ведь они встречались на секции и не знали, что параллельно готовятся к поступлению в кадетский корпус. Ребята попали в один взвод и даже в одно отделение. В общежитии их разместили в разные комнаты, но они продолжают дружить. В конце первой недели сентября в кадетском корпусе проводится традиционная церемония принятия кадетами торжественного обещания; не стали исключением и новобранцы 2013 года.

- Даниил, как прошла первая неделя до церемонии?

- Нас обучали строевым приемам, дали текст торжественного обещания кадет, который мы должны были читать в день церемонии, и мы учились четко его произносить. Нам выдали форму, учили пришивать подворотничок, нашивки и шевроны. Параллельно с этим мы ходили на уроки, знакомились с педагогами и внутренним распорядком. В общем, привыкали к новой обстановке.

- К чему было особенно трудно привыкнуть?

- К раннему подъему. Раньше он был в 6.45, а сейчас - в 6.30. Все остальное я перенес спокойно.

- Каких оценок у тебя больше? И какие предметы в школьной программе тебе нравятся?

- Сейчас в основном у меня "четверки". В начальной школе я был отличником, 5-6 класс в кадетском корпусе окончил на 4 и 5. Сейчас, в 7 классе, у нас появились новые предметы: алгебра, геометрия и физика, они довольно сложные, иногда бывают "тройки", не без этого. Но, надеюсь, что у меня получится удержаться в "хорошистах" по итогам года. С удовольствием хожу на английский язык и музыку.

- Ты видишь себя в будущем военным или больше склоняешься к гражданской специальности?

- Я планирую стать военным. Думаю, что буду поступать в Военно-космическую академию имени Можайского, хотя есть еще мысли поступить в военное авиационное училище, где учат на вертолетчиков. Хотел бы управлять военным вертолетом.

- Твой досуг в Мирном и в Петергофе, скорее всего, отличается, а чем именно?

- В Мирном я мог свободно делать, что захочу - играть на компьютере, гулять, просто лежать с книгой или смотреть телевизор, а там такого нет. Я не могу после уроков переодеться и пойти на улицу. Там все строго и по расписанию. За пределы кадетского корпуса могут выходить только старшие кадеты (с 14 лет), получившие увольнение на выходной день.

При поступлении нам рассказали о кружках и секциях, которые есть в кадетском корпусе. Я выбрал кружок "Робототехника: конструирование и программирование" и занимаюсь там.

- Расскажи подробнее об этом своем увлечении.

- На этом кружке мы проектируем и собираем различных роботов. Детали для них сначала чертим на бумаге, если возникают сложности, нам помогает наш преподаватель Виталий Дмитриевич Битюников. Потом мы делаем компьютерный чертеж всех деталей и отправляем их на печать через 3D-принтер. За это время мне удалось создать несколько действующих моделей роботов и даже поучаствовать с ними в различных конкурсах, в том числе и в международном фестивале робототехники "Робофинист", который состоялся в сентябре прошлого года в Санкт-Петербурге. Там было около тридцати категорий соревнований: воздушные гонки, автономный футбол, прохождение сложнейшей трассы ЦНИИ робототехники и технической кибернетики, битва сумо и многое-многое другое. Наши роботы играли в футбол. Тогда мы заняли первое место! Сейчас я увлекся проектом по созданию робота, которым будет управлять человек, одетый в специальный костюм. Таким образом, действовать в опасных условиях будет робот, чтобы не подвергать риску человека.

- Как интересно! То есть, ты склонился к техническому увлечению, а что еще тебе интересно?

- В этом учебном году я в составе сборной команды от своего курса выступал в КВН. Еще я хочу научиться играть на гитаре. Думаю, в следующем году запишусь на музыкальный кружок.

- Даниил, а за пределами кадетского корпуса ты бываешь?

- Да, нас возят на различные экскурсии, мы побывали во многих красивых местах в Петергофе, дважды ездили в артиллерийский музей, также нас возили на исторические реконструкции, рыцарские турниры, в театр "Балтийский дом", в разные кинотеатры.

Евгений КОРЕПАНОВ, 10 класс

Женя поступал в кадетский корпус в 2012 году, после 6 класса, в Мирном он учился в 4-й школе. Тогда из его класса документы подавали четверо мальчишек, поступили трое. Теперь уже Женя - не новичок в кадетстве; ко многому он привык, с чем-то не согласен, и все же, по его словам, он сделал правильный выбор, поступив в кадетский корпус.

- Женя, какие перемены произошли с тобой в кадетском корпусе?

- Я стал больше ценить время, у нас его не так много. Здесь слишком мало свободы. Изменилось мое отношение к школьным отметкам. В школе я был отличником, здесь 7 класс тоже окончил на одни "пятерки", а с 8 класса в итоговой ведомости появились "четверки". Но я считаю, что здесь "цена" отметок выше, чем в школе. Зачастую моя "пятерка" в школе - это "четверка" в кадетском. По-другому начинаешь вести себя на уроках, становишься серьезнее. Еще я понял, что здесь проще определиться с выбором профессии, чем в школе.

- Почему ты так решил?

- Нам много рассказывают о различных вузах. Так, недавно приезжали представители Института криптографии, связи и информатики, а еще из Военно-космической академии имени Можайского, Михайловского артиллерийского училища и других. К тому же здесь обстановка другая. Мы здесь другие. У большинства из нас именно в кадетском появляются увлечения, которых не было в Мирном из-за отсутствия той или иной секции, а это тоже дает толчок к выбору дальнейшей профессии. Некоторые кадеты участвуют в параде на Дворцовой площади (и не по одному разу), другие выезжают на Всероссийские предметные олимпиады, третьи здесь увлекаются историей, музыкой или техникой. Все это определяет наш настрой на будущее. Я серьезно увлекся иностранными языками. Конечно, я и в школе изучал английский язык под началом Марии Борисовны Шаповаловой, и еще тогда я полюбил этот предмет. Здесь встретил нового учителя - Елену Владимировну Цветкову-Омеличеву, и она еще больше развила во мне интерес к языку. Мне захотелось большего, и я записался на факультатив по немецкому языку. Правда, во втором полугодии не всегда есть время его посещать, у нас началась подготовка к параду на Дворцовой площади к 9 Мая. Раньше я сомневался, перебирал разные профессии, в основном технической направленности. Теперь думаю связать свою жизнь с иностранным языком.

Денис ВАЧЕВ, 10 класс

Денис также учился в 4-й школе и поступил в кадетский корпус после 6 класса в 2012 году.

- Денис, изменилось ли за время учебы твое отношение к кадетству?

- Нет, все осталось, как и до поступления: я хотел и стал частью кадетского братства; мне хотелось стать военным, и здесь я ближе к мечте, ведь военная подготовка занимает значительную часть нашей повседневной жизни.

- То есть, ты планируешь быть военным?

- Да, я хочу поступить в Военно-космическую академию имени Можайского.

- А где хотел бы жить и работать?

- Нет особых предпочтений. Учитывая, что я планирую стать военным, выбора особого не будет. Куда Родина пошлет, туда и поеду.

- У тебя два младших брата, один из них - Даниил, учится в 5 классе. Он проявляет интерес к учебе в кадетском корпусе?

- Брат "загорелся" этой темой с первого дня, как в нашей семье возникли разговоры о моем поступлении. Даня сразу сказал: "Я тоже буду кадетом". Он с родителями провожал меня в кадетский корпус, там примерял мою форму, просил его сфотографировать в фуражке. Мама рассказывала, что дома брат начал отжиматься по утрам, стал физически и морально готовиться к поступлению, уделяет серьезное внимание учебе. Даня очень хочет поступить в военное училище, если не попадет в кадетский. Самый младший брат (Артем, ему сейчас три с половиной года) тоже пытается отжиматься, хоть еще и не понимает, что к чему.

- Появилось ли у тебя увлечение, которого не было в школе?

- Да, я заинтересовался информатикой. Сейчас мы с друзьями в свободное время пытаемся сделать свой проект - игру 3D формата.

- Кто главный человек в твоей жизни?

- Конечно же, мама. Мне кажется, так любой бы ответил. Кто даст совет и поддержит? Конечно, мама.

- В каких внеучебных мероприятиях тебе доводилось участвовать?

- За эти годы много чего было, все и не вспомнить. Трижды я участвовал в параде Победы 9 Мая, сейчас к очередному параду готовимся. Три года я работал экскурсоводом в нашем музее, участвовал в олимпиаде среди кадетских корпусов по английскому языку, часто принимал участие в конкурсах чтецов.

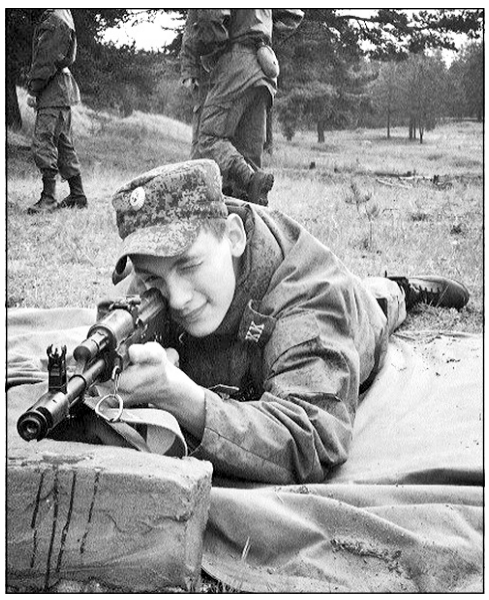

Кто-то считает, что с поступлением в кадетский корпус у детей заканчивается детство. Правильное это решение или нет - спорить на эту тему можно бесконечно, но мы не будем. Все в этом мире относительно, и ребята уже понимают это. Детства их никто не лишал, оно у них просто другое. Кто-то из мальчишек - в самом начале кадетской жизни, другие незаметно подобрались к ее завершению, пройдя сложный и особенный путь. В любом случае, всем детям - школьникам и кадетам - хочется пожелать достойного будущего и правильных ориентиров в жизни!

Виват, кадеты, и в добрый путь!

P.S. На фото Женя и Денис - в форме старого образца. В этом учебном году им выдали другую форму, но фотографий в новом облачении у них пока нет.

Справка:

Федеральное государственное казенное общеобразовательное учреждение "Санкт-Петербургский кадетский военный корпус Министерства обороны Российской Федерации" организован на основании распоряжения Правительства Российской Федерации № 146-р от 19 августа 2011 года и Приказа Министра обороны Российской Федерации № 1350 от 19 августа 2011 года в форме слияния федеральных государственных общеобразовательных учреждений "Санкт-Петербургский кадетский ракетно-артиллерийский корпус Министерства обороны Российской Федерации", "Кадетский корпус железнодорожных войск Министерства обороны Российской Федерации" и "Военно-космический кадетский корпус Министерства обороны Российской Федерации".

КУБОК ГЛАВЫ МИРНОГО ПО ФЛОРБОЛУ: на площадке - дошколята

ОКОНЧАНИЕ. НАЧАЛО НА СТР.1

Дария ВОЛКОВА
Фото автора

Такой вид спорта как флорбол прочно вошел в жизнь города довольно давно. Сейчас в него играют все поколения - и взрослые, и школьники, и даже дошколята. Первые соревнования среди воспитанников детских садов состоялись весной 2003 года. Спустя тринадцать лет на традиционном "Кубке главы Мирного" вновь сошлись команды дошкольных учреждений.

В этот раз на площадке встретились игроки пяти садов: N 2 "Солнышко", N 3 "Белоснежка", N 4 "Северяночка", N 7 "Чебурашка" и N 9 "Сказка". Победителей определяли по круговой системе, то есть каждая команда провела по четыре встречи и сыграла со всеми своими соперниками.

Изначально в сборные старались набирать мальчишек из подготовительных групп, но это не стало жестким правилом, и тренеры включали в состав ребят из старших групп и даже девочек. Правда, в 2016-м с клюшкой в руках на площадку вышла только одна юная представительница слабого пола - Кристина Кузнецова из детского сада "Сказка". Зато воспитанников старших групп оказалось довольно много. Так, в команде детского сада "Северяночка" почти все игроки пойдут в выпускную группу только в следующем году.

Малыши долго и упорно готовились к соревнованиям. Ведь многих из них наставники учили играть во флорбол практически с нуля.

"Мы с нашим тренером тренировались в подготовительной школе, очень много ходили на тренировки и надеялись, что мы победим", - рассказывает о подготовке к турниру нападающий команды детсада "Солнышко" Артемий Сергунин.

К слову, наставниками сборных в основном стали инструкторы по физической культуре и педагоги дошкольных учреждений.

Турнир оказался довольно напряженным и не отличался по накалу страстей от взрослых соревнований. Не обошлось даже без удалений. А болельщики бурно поддерживали игроков.

В итоге третье место занял детский сад "Сказка", а серебряные медали получила команда из "Северяночки".

"Мы начали тренировать команду примерно с декабря - ходили в спортзал, постоянно занимались. И вот получили такие результаты. Наша команда заняла второе место, и мы забили 33 гола. Я думаю, это большой успех! Но, знаете, если бы мне дали возможность, то я бы один матч переиграла. Со вторым садиком. Потому что мои дети в первый раз вышли на большой зал, это была первая игра, и мои дети немножко растерялись. Мы тогда проиграли 2:5. Но, думаю, что сейчас, наверное, был бы матч спорный", - делится впечатлениями тренер команды "Северяночка" Татьяна Углова.

"Золото" же выиграли малыши из центра развития ребенка "Солнышко". Организаторами были отмечены и другие команды. Они также получили сладкие подарки.

Лучшими игроками назвали Илью Гончарова, Евгения Попова, Александра Сидорова и двух Артемиев - Родионова и Сергунина.

Выйду на улицу

Говорят на Севере люди "замороженные". А мы хотим эти слова опровергнуть.

В нашем городе есть детский сад, связанный названием с нашим северным краем - "Северяночка", но жизнь в нем совсем не "замороженная". Она полна развлечений, конкурсов и положительных эмоций. Недавно, как и во всем городе, у нас кипели спортивные страсти на конкурсе "Семья на лыжне". Молодых чемпионов пришли поддержать мамы, папы, бабушки и дедушки. Ребята не только на "отлично" справились с заданием, но и научили Бабу Ягу кататься на лыжах, вести шайбу и сыграли с ней в "керлинг". Хочется поблагодарить всех родителей, принявших участие в спортивном празднике. Это семья Артема Радионова, Вани Фомина, Даши Николаевой, Саши Побединского, Вовы Кулика, Алеши Тихонова, Кати Коваль, Максима Морозова, Жени Таскаевой, Димы Гаврилова, Лизы Зайковой, Вероники Гончаровой, Тани Волковой, Артема Курочкина, Вари Рудной, Маши Коноваловой, Полины Шурига, Дианы Булушевой.

Сегодня повсеместно возрастает интерес к народному творчеству. И мы в нашем саду "Северяночка" стараемся обращать внимание детей к народным истокам, корням нашим, обрядам, традициям, обычаям, которые долгое время были в забвении.

Пожалуй, ни один другой народ не имел таких богатых игровых и певческих традиций, как русский. На деревенских околицах можно было слышать девичье пение, а на проезжих дорогах - протяжную песнь ямщиков. Хороводы испокон веков были излюбленным развлечением молодежи как в деревне, так и в городе. И в наших силах сделать так, чтобы они жили не только в рассказах о них, но и наяву. Для этого мы в "Северяночке" устраиваем фольклорные праздники, где весело и задорно. Все вместе поем песни, водим хороводы, загадываем и отгадываем загадки, проговариваем скороговорки.

В начале марта у нас прошел один из таких праздников - Масленица. Масленица - самый любимый в народе праздник. Он отражает всеобщую радость и ликование в связи с приближением долгожданной весны, с расцветом природы и самого человека. Готовясь к Масленице, дети разучивают заклички, дразнилки, поют и водят хороводы, играют в народные игры. Во время праздника все дети отправились на поиски Весны. На пути им повстречались такие сказочные персонажи как бабка Марья и дед Ерофей, скоморохи, Баба Яга, Ежик, Медвежонок, Кот и Лиса. И, наконец, ребятам посчастливилось встретиться с долгожданной Весной-красной. Для нее они пели, водили хороводы, исполняли задорный русский народный танец "Выйду на улицу", играли в веселые игры "Горелки", "Попади в цель", "Перетягивание каната" и другие. В заключение праздника по традиции дети просили друг у друга прощение и, конечно же, с аппетитом угощались ароматными блинами.

Над статьей работали
воспитатель
Е.С. ТИХОНОВА
и инструктор по
физической деятельности
Т.М. УГЛОВА

Конкурс интеллектуалов в детском саду "Чебурашка"

18 марта в детском саду "Чебурашка" состоялся интеллектуальный конкурс "УМКА - 2016" - отборочный этап городской мини-олимпиады "Умка". В музыкальном зале собрались десять воспитанников из подготовительных групп, которые в течение учебного года посещали кружок интеллектуалов "Семицветик" под руководством педагога-психолога Марии Постниковой

Весь конкурс был выстроен в форме игры. Главному герою Умке приходили письма с заданиями от сказочных героев. На большом экране появлялись веселые, задорные мультперсонажи, и дети с удвоенной энергией принимались за очередное задание.

Детская непосредственность и спортивный азарт позволили дошколятам "Чебурашки" "зажигать" по полной! Организаторы постарались подобрать задания конкурсов таким образом, чтобы каждый участник смог в полной мере проявить свою индивидуальность. Девять заданий, рассчитанные не только на интеллект, но и на развитие логического мышления и памяти, позволили компетентному жюри выявить лидеров. Какие задания давались ребятам, ясно из названий конкурсов: "Магический квадрат", "Найди отличия", "Расшифруй слово", "Полет к Сатурну", "Перепутанные линии" и "Математическая карусель". Дети доказали себе, родителям и воспитателям, что вполне правильно воспринимают рисунок, ориентируются на листе бумаги, знают состав числа, умеют строить логическую цепочку, читать схемы и многое другое. Все интеллектуальные задания перемежались веселыми подвижными играми, в которых приняли участие все дети. Особый интерес у ребят вызвал просмотр видеофильма "Семицветик - это мы!", который подготовила их любимый руководитель Мария Ивановна. Она тепло и душевно рассказала о каждом своем воспитаннике, его успехах и мечтах. Дети с восхищением смотрели на большой экран и радовались, когда видели свои совместные фотографии.

И вот кульминация! Члены жюри подсчитали баллы и подвели итог. Дети с нетерпением ждут результата. Главный судья конкурса, заведующий детским садом Ольга Васильевна, объявила победителей и призеров. Ими стали: Ярослав Малышев, Сережа Сандровский, Ксения Гладкая, Степан Минт и Настя Танасейчук. Под дружное "Ура!" и бурные аплодисменты маленьких интеллектуалов наградили медалями и дипломами. Также все участники конкурса получили небольшие подарки.

Подводя итоги проведенного мероприятия, хочется поблагодарить организатора конкурса Марию Ивановну Постникову, которая с большой ответственностью подошла к его проведению. Ей удалось удивить и ребят, и коллег. Интеллектуальный конкурс наглядно показал, что высокий уровень интеллекта дошколят из подготовительных групп - это ежедневный кропотливый труд воспитателей Ольги Анатольевны Леонтьевой, Жанны Васильевны Зубовой, Марины Егоровны Нечаевой, Анжелики Николаевны Полухиной и педагога-психолога Марии Ивановны Постниковой.

Воспитанники "Чебурашки" уже готовы принять участие в городской мини-олимпиаде "Умка", а пока маленькие интеллектуалы готовятся к своим будущим победам и познают секреты и тайны окружающего мира!

Наталья ГРИНЧЕНКО

Сезон закрыт. До новых встреч!

27 марта в Парке имени Григорьева состоялось закрытие лыжного сезона - событие, весьма значимое для любителей зимних видов спорта

Ослепительное солнце, северный мартовский мороз и блестящие снежные искры на лыжне - отличный повод с пользой для души и тела провести выходные. В этот день любой желающий смог принять участие в лыжной гонке.

Церемония награждения состоялась в фойе Детской школы искусств. Грамоты и медали призерам вручал заместитель главы администрации Мирного - начальник МУ "Управление социальной политики и здравоохранения администрации Мирного" Василий Ткачук.

Имена призеров перечислены от 1 к 3 месту соответственно.

Дистанция 1 км

Возрастная категория мальчики 2006-2008 года рождения: Никита Алексашов, Тимур Величко, Никита Слесарев.

Возрастная категория мальчики 2004-2005 года рождения: Александр Сысоев, Антон Клюев, Иван Кобзов.

Возрастная категория девочки 2003-2004 года рождения: Евгения Колупаева, Елизавета Лисовская, Ульяна Шишкина.

Дистанция 3 км

Возрастная категория мальчики 2002-2003 года рождения: Станислав Пестов, Артем Михайлов, Данила Гудованый.

Возрастная категория девочки 2000-2002 года рождения: Мария Пинтоха, Виктория Лобанова, Кристина Копылова.

Возрастная категория женщины 1999 года рождения и старше: Регина Куриенко, Жанна Антонова, Екатерина Медведицына.

Дистанция 5 км

Возрастная категория мужчины 31 - 45 лет: Алексей Табачиков, Альберт Гуслянков, Виктор Стронадко.

Возрастная категория мальчики 2000-2001 год рождения: Богдан Кравец, Дмитрий Алленов, Вячеслав Стронадко.

Ветераны: Вячеслав Андреев, Николай Русаков, Юрий Сабуров.

Дистанция 10 км

Возрастная категория юноши 1998-1999 года рождения: Владислав Ковальчук, Андрей Якушев, Роман Синицкий.

Возрастная категория мужчины 18-30 лет: Иван Кодлозеров, Николай Чураков, Максим Ваулин.

В лыжной гонке также принял участие наш знаменитый земляк - паралимпиец Иван Кодлозеров, заняв первое место. Именно такие люди, как он, являются для наших юных лыжников примером высоких спортивных достижений, эталоном мастерства и осознания четкой жизненной позиции – никогда не сдаваться и всегда идти только вперед.

Валерия НАБИЕВА,
корреспондент
Школы журналистики
"Ты ВКурсе"

Первенство СЗФО по боксу

23-27 марта в Доме бокса имени Л. Левина города Петрозаводска состоялось Первенство Северо-Западного федерального округа по боксу среди юношей. Соревнования собрали более 130 участников из Мурманской, Архангельской, Вологодской, Ленинградской, Новгородской, Калининградской, Псковской областей, республик Карелия и Коми, а также из Ненецкого автономного округа.

Юноши 13-14 лет разыгрывали комплекты наград в разных весовых категориях. Сборная Архангельской области была представлена 16 боксерами, в состав которой вошел и наш земляк Храмов Илья.

Также, по решению тренера Таскаева Сергея Андреевича, для проведения товарищеских встреч был взят капитан команды Мирного Андрей Антонюк.

Храмов Илья занял 3 место в весовой категории до 65 кг, проиграв в сложном бою боксеру из Ленинградской области. Несмотря на 3 место, Илья, по решению главного тренера СЗФО России, примет участие в сборах и поездке на первенство России, а также на финал спартакиады Народов Севера в составе сборной команды СЗФО.

Андрей провел две товарищеские встречи с ребятами старше его на два года и одержал уверенную победу в обоих боях.

Наши боксеры благодарят за помощь в поездке и поддержке бокса своих друзей: командира в/ч 63551 полковника Ерышева А.А, начальника группы войсковой части 63551 подполковника Пунанова А.В., ИП Пойда В.И.

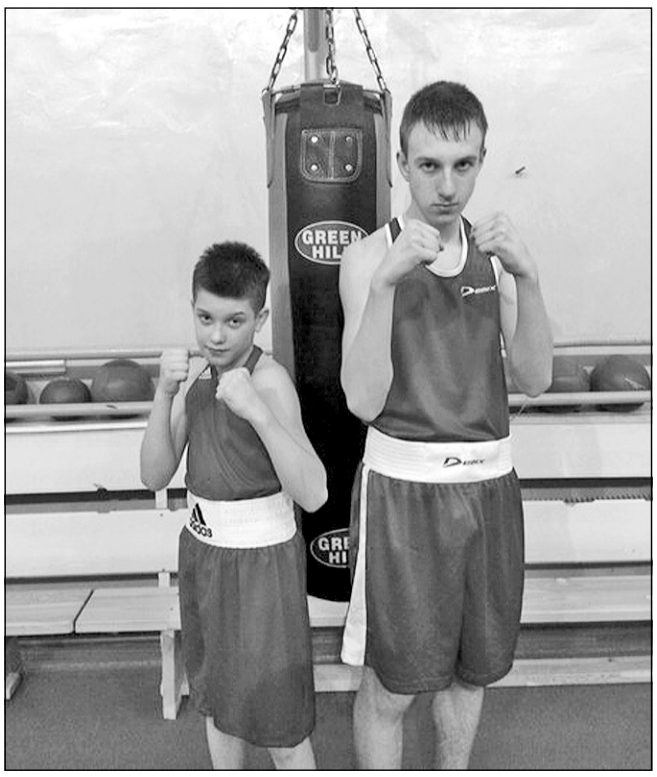

Учебно-спортивный отдел ДЮСШ

Успехи наших самбистов

Около 300 самбистов из Псковской, Мурманской, Архангельской, Вологодской, Калининградской Ленинградской, Новгородской областей, республик Карелия и Коми принимали участие в первенстве Северо-Западного федерального округа России по самбо среди юношей 2000-2001 и 2002-2003 годов рождения, которое проходило в Мурманске с 17 по 20 марта 2016 года.

Наш город представляли воспитанники тренера-преподавателя ДЮСШ Пинаевой Натальи Александровны.

В весовой категории 55 кг не было равных Пинаеву Даниилу, где он завоевал "золото". Эта победа обеспечила ему путевку на Первенство России по самбо в город Екатеринбург в октябре 2016 года.

В весовой категории 35 кг Попков Иван завоевал "серебро". Иван также поедет на Первенство России по самбо в город Кстово в июне 2016 года.

Пожелаем ребятам упорных и результативных тренировок для достойного результата на соревнованиях такого высокого ранга.

Учебно-спортивный отдел ДЮСШ

Мы снова в Коряжме

Открытое первенство города Коряжмы, проходившее 24 и 25 марта 2016 года, собрало рекордное количество участников из десяти городов России - Архангельск, Северодвинск, Ухта, Эжве, Котлас, Калининград, Мирный, Великий Устюг, Сыктывкар и хозяйка, проводившая соревнования, Коряжма.

В числе 240 участников соревнований команда пловцов нашего города достойно боролась с сильнейшими соперниками. По итогам двух дней соревнований победителем и призерами стали:

1 место - Трубина Алина на дистанции 100 брасс

2 место - Трубина Алина на дистанции 50 брасс, 100 вольный стиль

3 место - Лебедев Роман на дистанциях 50,100 на спине.

Поздравляем ребят с успешными заплывами и желаем дальнейших побед. Спорстменов подготовила тренер-преподаватель ДЮСШ Шлепакова Светлана Владимировна.

Учебно-спортивный отдел ДЮСШ

На голубых дорожках

20 золотых, 7 серебряных и 5 бронзовых медалей завоевали пловцы ДЮСШ города Мирного на Первенстве Архангельской области, которое проходило с 17 по 19 марта в столице Поморья. На голубых дорожках плавательного бассейна "Водник" встретились 250 спортсменов из 5 городов нашего региона: Котласа, Коряжмы, Северодвинска, Архангельска и Мирного.

В упорной борьбе воспитанники тренера-преподавателя Шлепаковой Светланы Владимировны, проявив огромное стремление, упорство, трудолюбие и желание победить, показали высокие результаты.

Героями соревнований стали: Трубина Алина - 6 золотых и 1 серебряная медаль, Антропова Алина - 5 золотых и 1 серебряная медаль, Попков Николай - 4 золотые и 1 бронзовая медаль, Башта Иван - 3 золотые и 1 серебряная медаль, Смирнов Сергей - 2 золотые и 2 бронзовые медали, Бахматова Мария - 3 серебряные медали, Маков Дмитрий -1 серебряная медаль, Кузнецов Олег - 2 бронзовые медали.

Также наши юноши, Смирнов С., Попков Н., Башта И. и Сидоров А., завоевали "серебро" в эстафетном плавании 4х50 комплексом.

Эти соревнования были отборочными на Первенство России среди юношей и девушек, которое состоится в мае в Волгограде. В результате трое наших спортсменов отобрались на эти крупные соревнования - Антропова Алина, Попков Николай и Башта Иван.

Поздравляем всех спортсменов и их тренера Шлепакову С.В. с высокими результатами и желаем дальнейших успехов и красивых побед.

Учебно-спортивный отдел ДЮСШ

АДМИНИСТРАЦИЯ МИРНОГО ИНФОРМИРУЕТ

11 мая 2016 г. в 10 ч. 00 мин. в каб. 316 состоится продажа муниципального имущества без объявления цены, принадлежащего на праве собственности муниципальному образованию "Мирный", открытая по составу участников и закрытая по форме подачи предложений о цене имущества.

С информационным сообщением о продаже муниципального имущества без объявления цены, проектами договоров купли-продажи, образцами документов, необходимых для участия в торгах, вы можете ознакомится на официальном сайте Российской Федерации www.torgi.gov.ru (раздел "ТОРГИ") и на официальном сайте муниципального образования "Мирный" http://www.mirniy.ru (раздел "Приватизация").

АДМИНИСТРАЦИЯ МИРНОГО ИНФОРМИРУЕТ

Перепланировка квартиры - только по закону

Большинство многоэтажных домов, построенных во второй половине прошлого века, мало соответствует современным реалиям, возможностям и желаниям хозяев. В те времена в строительстве использовались типовые проекты, рассчитанные на минимальные требования к жилому пространству. Сегодня такие квартиры не очень удобны и комфортны, поэтому многие задумываются о том, как сделать перепланировку квартиры. И если вы решитесь на такой вариант, то первое, что нужно сделать, - узаконить перепланировку квартиры

Согласно Жилищному кодексу Российской Федерации, переустройство жилого помещения представляет собой установку, замену или перенос инженерных сетей, санитарно-технического, электрического или другого оборудования, требующие внесения изменений в технический паспорт жилого помещения. Перепланировка жилого помещения представляет собой изменения его конфигурации, которые также требуют внесения изменения в технический паспорт жилого помещения.

Чтобы перепланировка и переустройство были законными, нанимателю или собственнику жилого помещения необходимо до начала работ обратиться в отдел градостроительства и архитектуры администрации Мирного по адресу: ул. Ленина, д. 33, каб. 412 с документами, перечень которых указан в пункте 2 статьи 26 Жилищного кодекса РФ. А именно - заявление о переустройстве и (или) перепланировке, правоустанавливающие документы на переустраиваемое и (или) перепланируемое жилое помещение (подлинники или засвидетельствованные в нотариальном порядке копии), проект переустройства и (или) перепланировки жилого помещения, технический паспорт, согласие в письменной форме всех членов семьи нанимателя, занимающих жилое помещение на основании договора социального найма. Заявление о переустройстве и (или) перепланировке жилых помещений, находящихся в собственности (приватизированных жилых помещений), подается от всех собственников такого жилого помещения.

В случае, если гражданин делает перепланировку и не согласовывает ее - он нарушает закон и может быть привлечен к административной ответственности. Согласно пункту 2 статьи 7.21 "Нарушение правил пользования жилыми помещениями" Кодекса об административных правонарушениях РФ, самовольная перепланировка жилого помещения влечет наложение административного штрафа на граждан в размере от 2 до 2,5 тыс. рублей. Последствия самовольной перепланировки и (или) переустройства могут также довести до судебных тяжб в отношении собственника жилого помещения до продажи с публичных торгов такого жилого имущества, а в отношении нанимателя такого жилого имущества по договору социального найма до расторжения данного договора (статья 29 Жилищного кодекса РФ).

Важно знать, что согласование перепланировки и (или) переустройства квартиры по закону является обязательным. Проведение перепланировки без получения согласования - не лучший вариант. Часто самовольно проведенные работы могут повредить соседям, которые в свою очередь сразу сообщат в соответствующие органы. Если же у вас нет проблем с соседями, с юридической точки зрения ваша квартира все равно несовершенна. Вы не сможете заключить никакую сделку по продаже, обмену или дарению.

Помимо этого, вы рискуете пострадать материально в последующем, оплатив штраф, а также вас могут обязать восстановить квартиру в соответствии с ее планом. Необходимо стремиться узаконить перепланировку и (или) переустройство, ведь с каждым днем ответственность только ужесточается, а органы, осуществляющие контроль, более требовательно подходят к данному процессу.

А.В. ЛЕОНТЬЕВА,
специалист отдела градостроительства
и архитектуры администрации Мирного

? Вопрос к власти

Меня интересует, когда дорожная служба уберет вечную лужу на перекрестке ул.Чкалова и ул.Кооперативная и на ул.Ленина и ул.Мира?

В летний период 2016 года на перекрестке ул. Ленина и ул. Мира будет произведен ремонт ливневой канализации.

Вопрос о ремонте ливневой канализации на перекрестке ул. Чкалова и ул. Кооперативная будет рассмотрен в 2016 году.

И.о главы администрации Мирного Н.Л. БИКУС

АДМИНИСТРАЦИЯ МИРНОГО
Муниципальное образование «Мирный»
Архангельская область

П О С Т А Н О В Л Е Н И Е

от «25» марта 2016 г. № 278

Об условиях приватизации муниципального имущества - Комплексного здания ВСО (шифр:645-391Я/Вр- КЗ-МБ), расположенного по адресу: Архангельская область, г. Мирный, бывший военный городок в/ч 83349, пл. 10

В соответствии со статьями 14, 24, 35 Федерального закона от 21 декабря 2001 года № 178-ФЗ «О приватизации государственного и муниципального имущества», Положением о порядке и условиях приватизации муниципального имущества Мирного, утвержденным решением городского Совета депутатов Мирного от 29 октября 2014 года № 77, Прогнозным планом приватизации муниципального имущества муниципального образования «Мирный» на 2015 год и плановый период 2016 и 2017 годов, утвержденным решением городского Совета депутатов Мирного от 29 октября 2014 года № 76, и протоколом заседания комиссии по приватизации муниципального имущества от 15 марта 2016 года № 5 администрация Мирного **п о с т а н о в л я е т**:

1. Осуществить приватизацию муниципального имущества – Комплексного здания ВСО (шифр:645-391Я/Вр-КЗ-МБ), расположенного по адресу: Архангельская область, г. Мирный, бывший военный городок в/ч 83349, пл. 10, общей площадью 1121,1 кв.м, свидетельство о государственной регистрации права муниципального образования «Мирный» К № 093679 от 24 декабря 2015 года, запись регистрации № 29-29/012-29/012/013/2015-205/1 от 24 июня 2015 года в Едином государственном реестре прав на недвижимое имущество и сделок с ним (далее - объект).

2. Утвердить:

способ приватизации – продажа муниципального имущества без объявления цены;

2

форму подачи предложений о цене муниципального имущества – закрытая форма подачи предложений о цене приобретения (в запечатанных конвертах);

срок и порядок внесения платежа за объект - в рассрочку на 6 (шесть) месяцев. Первоначальный взнос в размере 20 процентов от цены договора уплачивается в течение 10 дней со дня заключения договора купли-продажи муниципального имущества. Оставшаяся сумма вносится равными долями в течение 5 месяцев. Оплата ежемесячного платежа, процентов на сумму денежных средств, по уплате которой предоставляется рассрочка, осуществляется до 20 числа текущего месяца;

продавца муниципального имущества - муниципальное образование «Мирный» в лице администрации Мирного.

3. Настоящее постановление подлежит опубликованию в официальных средствах массовой информации.

4. Контроль исполнения настоящего постановления возложить на первого заместителя администрации Мирного Бикуса Н.Л.

Глава администрации Мирного С.В. Соколов

АДМИНИСТРАЦИЯ МИРНОГО
Муниципальное образование «Мирный»
Архангельская область

П О С Т А Н О В Л Е Н И Е

от «25» марта 2016 г. № 279

Об условиях приватизации муниципального имущества - Здания общественного туалета, расположенного по адресу: Архангельская область, г. Мирный, городской парк

В соответствии со статьями 14, 24 Федерального закона от 21 декабря 2001 года № 178-ФЗ «О приватизации государственного и муниципального имущества», Положением о порядке и условиях приватизации муниципального имущества Мирного, утвержденным решением городского Совета депутатов Мирного от 29 октября 2014 года № 77, Прогнозным планом приватизации муниципального имущества муниципального образования «Мирный» на 2015 год и плановый период 2016 и 2017 годов, утвержденным решением городского Совета депутатов Мирного от 29 октября 2014 года № 76, и протоколом заседания комиссии по приватизации муниципального имущества от 15 марта 2016 года № 5 администрация Мирного **п о с т а н о в л я е т**:

1. Осуществить приватизацию муниципального имущества – Здания общественного туалета, расположенного по адресу: Архангельская область, г. Мирный, городской парк, общей площадью 34 кв.м, свидетельство о государственной регистрации права муниципального образования «Мирный» К№ 035942 от 03 сентября 2015 года, запись регистрации № 29-29/012-29/012/018/2015-3/1 от 03 сентября 2015 года в Едином государственном реестре прав на недвижимое имущество и сделок с ним (далее - объект).

2. Утвердить:

способ приватизации – продажа муниципального имущества без объявления цены;

2

форму подачи предложений о цене муниципального имущества – закрытая форма подачи предложений о цене приобретения (в запечатанных конвертах);

срок и порядок внесения платежа за объект - единовременно, не позднее 10 рабочих дней со дня подписания договора купли – продажи;

продавца муниципального имущества - муниципальное образование «Мирный» в лице администрации Мирного.

3. Настоящее постановление подлежит опубликованию в официальных средствах массовой информации.

4. Контроль исполнения настоящего постановления возложить на первого заместителя администрации Мирного Бикуса Н.Л.

Глава администрации Мирного С.В. Соколов

АДМИНИСТРАЦИЯ МИРНОГО
Муниципальное образование «Мирный»
Архангельская область

П О С Т А Н О В Л Е Н И Е

от «25» марта 2016 г. № 280

Об условиях приватизации муниципального имущества - Здания казармы на 800 человек, расположенного по адресу: Архангельская область, г. Мирный, бывший военный городок в/ч 83349, пл.10

В соответствии со статьями 14, 24, 35 Федерального закона от 21 декабря 2001 года № 178-ФЗ «О приватизации государственного и муниципального имущества», Положением о порядке и условиях приватизации муниципального имущества Мирного, утвержденным решением городского Совета депутатов Мирного от 29 октября 2014 года № 77, Прогнозным планом приватизации муниципального имущества муниципального образования «Мирный» на 2015 год и плановый период 2016 и 2017 годов, утвержденным решением городского Совета депутатов Мирного от 29 октября 2014 года № 76, и протоколом заседания комиссии по приватизации муниципального имущества от 15 марта 2016 года № 5 администрация Мирного **п о с т а н о в л я е т**:

1. Осуществить приватизацию муниципального имущества – Здания казармы на 800 человек, расположенного по адресу: Архангельская область, г. Мирный, бывший военный городок в/ч 83349, пл.10, общей площадью 4617,9 кв.м, свидетельство о государственной регистрации права муниципального образования «Мирный» К№ 035968 от 04 сентября 2015 года, запись регистрации № 29-29/012-29/012/018/2015-1/1 от 04 сентября 2015 года в Едином государственном реестре прав на недвижимое имущество и сделок с ним (далее - объект).

2. Утвердить:

способ приватизации – продажа муниципального имущества без объявления цены;

2

форму подачи предложений о цене муниципального имущества – закрытая форма подачи предложений о цене приобретения (в запечатанных конвертах);

срок и порядок внесения платежа за объект - в рассрочку на 1 (один) год. Первоначальный взнос в размере 20 процентов от цены договора уплачивается в течение 10 дней со дня заключения договора купли-продажи муниципального имущества. Оставшаяся сумма вносится равными долями в течение 11 месяцев. Оплата ежемесячного платежа, процентов на сумму денежных средств, по уплате которой предоставляется рассрочка, осуществляется до 20 числа текущего месяца;

продавца муниципального имущества - муниципальное образование «Мирный» в лице администрации Мирного.

3. Настоящее постановление подлежит опубликованию в официальных средствах массовой информации.

4. Контроль исполнения настоящего постановления возложить на первого заместителя администрации Мирного Бикуса Н.Л.

Глава администрации Мирного С.В. Соколов

Проштрафились

Дария ВОЛКОВА

Прокуратура ЗАТО г.Мирный обнародовала результаты проверки заведений общественного питания нашего города. Нарушения были, и довольно серьезные.

Еще в феврале прокуратура города совместно с сотрудниками ОМВД России по ЗАТО Мирный и специалистами территориального управления Федеральной службы по надзору в сфере защиты прав потребителей и благополучия человека провела проверку исполнения законодательства в части оборота алкогольной продукции. Инициатором проверки стала прокуратура города. Отметим, что такая проверка состоялась в Мирном впервые - раньше подобные инспекции проходили без участия этого надзорного органа.

"Проверялось наличие лицензии на осуществление торговой деятельности, связанной с реализацией алкогольной продукции. Также специалистами Роспотребнадзора проводились проверки в сфере защиты прав потребителей. В том числе проверялось и соблюдение температурного режима при хранении алкогольной продукции, наличие всей необходимой информации на вывесках заведений, где реализуется алкогольная продукция, а это название предоставляющей услуги организации, время работы и адрес. Кроме того, в ходе проверки брались заборы алкогольной продукции для дальнейшего проведения экспертиз", - пояснил старший помощник прокурора Андрей Немкин.

В ходе проверки было выявлено немало различных нарушений.

"В трех кафе города - это "Старая таверна", "Столовая на Пушкина" и "Аракс" - спиртные напитки реализовывались без наличия соответствующей лицензии. Кроме того, специалистами Роспотребнадзора были высказаны замечания по работе таких заведений как развлекательный клуб "BB-One" и кафе "Буффет" в части хранения алкогольной продукции - алкогольная продукция хранилась на полу склада, что недопустимо, и отсутствия всей необходимой информации на вывесках", - сообщил Андрей Валерьевич.

Так, на вывеске кафе "Буффет" отсутствовало название обслуживающей организации и адрес, а у ночного клуба "BB-One", можно сказать, необходимой таблички и вовсе не было. После внесения представлений об устранении этих нарушений, все недочеты были исправлены, а учреждения обзавелись новыми вывесками.

А вот владельцам "Старой таверны", "Столовой на Пушкина" и "Аракса" предупреждениями отделаться не получится. За нарушение Федерального закона "О лицензировании отдельных видов деятельности" должностным лицам предстоит выплатить штраф от четырех до пяти тысяч рублей, а для юридических лиц предусмотрен штраф от двухсот до трехсот тысяч.

К тому же, с запасами спиртного этим кафе пришлось распрощаться: из одной только "Старой таверны" представители прокуратуры изъяли три коробки сорокаградусных напитков. В целом же нарушители расстались с крепким алкоголем более четырех десятков наименований.

Образцы алкоголя из всех проверенных заведений были отправлены на экспертизу в региональный "Центр гигиены и эпидемиологии". Как показал анализ напитков, вредных для жизни и здоровья веществ в них не оказалось.

Проверки в сфере оборота алкогольной продукции в Мирном будут продолжены. Уже летом представители прокуратуры планируют навестить "проштрафившиеся" заведения, а также заглянуть в те учреждения, которые еще не были проверены.

СЛУЖБА 01 СООБЩАЕТ

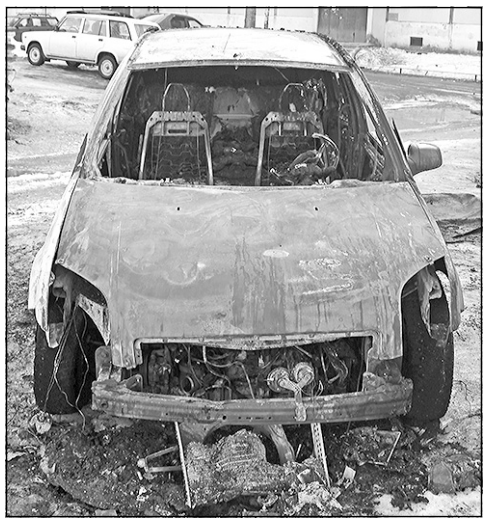

По поступившим от граждан сообщениям по телефону 01 в течение марта 2016 года специальная пожарная спасательная часть N 4 Специального управления ФПС N 18 МЧС России выезжала семь раз, из них: два раза на тушение пожаров, пять вызовов были ложными.

26 марта в 03 ч. 20 мин. произошел пожар автомобиля Рено Дастер, находящегося по ул. Кооперативная у дома N 10. В результате пожара огнем уничтожены: пластиковые детали в моторном отсеке и сгораемые детали в салоне автомобиля, также повреждено лакокрасочное покрытие автомобиля. Площадь пожара 3 кв.м. В тушении участвовало 1 отделение СПСЧ N 4 Специального управления ФПС N 18 МЧС России.

31 марта 2016 в 03 ч. 50 мин. произошел пожар автомобиля Форд Фьюжн, находящегося у д. N 17 по ул. Ленина г. Мирный Архангельской области. В результате пожара огнем уничтожены пластиковые детали в моторном отсеке и сгораемые детали в салоне автомобиля, также повреждено лакокрасочное покрытие автомобиля. Площадь пожара 3 кв.м. В тушении участвовало 1 отделение СПСЧ N 4 Специального управления ФПС N 18 МЧС России.

По фактам пожаров в настоящее время проводятся проверки.

Очевидцев пожаров или граждан, обладающих какой-либо информацией по происшедшим пожарам, просим обратиться в отдел ФГПН Специального управления ФПС N 18 МЧС России по адресу: ул. Кооперативная д. 13, тел. 5-12-25 или в ОМВД России по ЗАТО Мирный по адресу: ул. Дзержинского д. 36, тел. 02.

Отдел федерального государственного пожарного надзора Специального управления ФПС № 18 МЧС России

НАЛОГОВАЯ СЛУЖБА ИНФОРМИРУЕТ

Программа добровольного декларирования гражданами активов и счетов продлена до 30 июня 2016 года

С 1 июля 2015 года по 30 июня 2016 года в соответствии с Федеральным законом от 8 июня 2015 г. N 140-ФЗ "О добровольном декларировании физическими лицами активов и счетов (вкладов) в банках и о внесении изменений в отдельные законодательные акты Российской Федерации" вы можете сообщить о своих зарубежных активах и счетах в налоговый орган по месту жительства или в ФНС России.

Добровольное декларирование направлено на освобождение от ответственности за ранее совершенные нарушения налогового, таможенного и валютного законодательства, а также позволяет передать активы от номинального владельца бенефициарному (реальному) владельцу без уплаты налога.

Форма специальной декларации и порядок ее заполнения и представления размещены на официальном сайте ФНС России www.nalog.ru в разделах "Деофшоризация и декларирование зарубежных активов" и "Прием специальных деклараций (декларирование активов и счетов)".

ФНС России обеспечивает конфиденциальный режим хранения поданных специальных деклараций, не имеет права передавать содержащиеся в них сведения третьим лицам и использовать их для целей осуществления мероприятий налогового контроля.

Также ФНС России подготовила информационную брошюру (размещена на официальном сайте ФНС России www.nalog.ru), в которой в доступной форме изложены особенности уплаты налогов в Российской Федерации при ведении бизнеса за границей или при наличии зарубежных активов, объясняется, как избежать двойного налогообложения, какая информация подлежит раскрытию, а также многие другие вопросы декларирования зарубежных активов и счетов.

Памятка населению

О мерах безопасности на льду водоемов

Устойчивое потепление приводит к естественному уменьшению толщины льда на водоемах, появлению трещин и промоин. Выход на лед становится опасным, возникают угрозы провалов людей под лед.

Напоминаем, что прежде чем спуститься на лед водоема, надо проверить место, где лед примыкает к берегу, там могут быть промоины, лед у берега обычно тает быстрее всего. В реках и ручьях прочность льда ослабляется из-за течения. Перед началом движения и в процессе движения по льду проверяйте его прочность пешней или лыжной палкой, ни в коем случае не ударом ноги, имейте с собой веревку и самоспасатели.

Важно помнить, что с наступлением весны лед становится рыхлым, его структура полностью меняется, хотя внешне он по-прежнему кажется крепким!

В ближайшее время ожидается повышение температуры воздуха, лед на реках и озерах будет быстро таять, и выход на него будет представлять большую опасность.

Телефон Архангельской областной службы спасения - 112.

Телефоны оперативного дежурного ЕДДС города - 5-03-90, 921-495-21-21.

Отдел гражданской защиты

МИГРАЦИОННАЯ СЛУЖБА ИНФОРМИРУЕТ

В связи с проведением организационно-штатных мероприятий в УФМС России по Архангельской области и Ненецкому автономному округу с 17 марта 2016 года миграционный пункт УФМС России по Архангельской области в городе Мирный переименовано в Миграционный пункт УФМС России по Архангельской области и Ненецкому автономному округу в городе Мирный.

Начальник МП, советник ГГС РФ 3 класса Т.В.КОРОТЕЕВА

? Вопрос к власти

купон для подачи вопроса

Если Вы решили обратиться с вопросом, вырежьте купон и изложите на нем свой вопрос кратко и разборчиво. Купон необходимо принести в редакцию газеты "Панорама Мирного"или "Мир информации и рекламы" по адресам: г.Мирный, ул.Неделина, 6А, подъезд №8 или ул.Ленина, 55. Время работы редакций - ежедневно с 10:00 до 18:00, без перерывов и выходных.

Ваш вопрос:

О себе: ФИО, адрес, телефон (при отсутствии, вопрос не будет рассматриваться)

«Панорама Мирного»
Официальное средство массовой информации муниципального образования «Мирный»
Учредитель: Городской Совет депутатов Мирного
Главный редактор: Храмцов Олег Владимирович
Издатель: Горячева Оксана Ивановна

Газета зарегистрирована в Управлении Федеральной службы по надзору в сфере связи, информационных технологий и массовых коммуникаций по Архангельской области и Ненецкому автономному округу.
Свидетельство о регистрации ПИ № ТУ 29 - 00393 от 05.10.2012 года.
Номер отпечатан в ООО «Типография «Премьер», 160035, город Вологда, ул. Козленская, 35-415.
Номер подписан в печать: 5 апреля 2016 года по графику в 17:00, фактически в 17.00
Тираж: 10000 экз. **Заказ** №3814

Адрес редакции:
164170, Архангельская область, город Мирный, ул. Ленина, дом 55 доп.офис - ул. Неделина, дом 6А
Адрес издателя:
164170, Архангельская область, город Мирный, ул. Ленина, дом 55
Телефоны: **(81834) 5-07-80, 5-60-30**
E-mail: panorama@mirniy.ru
gazetamir@mail.ru

Газета распространяется бесплатно

Все рекламируемые товары подлежат сертификации. Ответственность за содержание рекламных материалов (объявлений) несут рекламодатели.
За сведения, представленные в информационных материалах, ответственность несут авторы материалов. Мнение авторов материалов может не совпадать с мнением редакции.
Возрастное ограничение 16+